

ระเบียบวาระที่ 1
เรื่องที่ประธานแจ้งให้ที่ประชุมทราบ

ประธาน

ในปี 2559 สหกรณ์รับเงินฝากจากสมาชิกจำนวนมาก เป็นเงิน 887 ล้านบาท และสมาชิกที่มีความต้องการกู้ยืมย ดั้งนั้น จึงต้องหาสถาบันการเงินอื่นเพื่อนำเงินไปฝาก ที่ให้อัตราดอกเบี้ยสูง เพื่อให้สหกรณ์ได้กำไรเพิ่มมากขึ้น ปีนี้สหกรณ์ทำกำไรเป็นไปตามเป้าที่ตั้งไว้จำนวน 84 ล้านบาท และสามารถจ่ายเงินปันผลและเงินเฉลี่ยคืนเท่ากับปีที่ผ่านมา

มติที่ประชุม

รับทราบ

ระเบียบวาระที่ 2

แถลงรายงานประจำปีแสดงผลการดำเนินงานของสหกรณ์

ประธานในที่ประชุมได้เสนอรายงานประจำปีแสดงผลการดำเนินงานของสหกรณ์ต่อที่ประชุม ดังนี้

รายงานประจำปีแสดงผลการดำเนินงาน

สหกรณ์ออมทรัพย์พนักงานไฟฟ้าเขต 2 พิษณุโลก (2521) จำกัด

ปีบัญชี 2559

ระยะเวลาดำเนินงานระหว่างวันที่ 1 มกราคม ถึง 31 ธันวาคม 2559

พ.ร.บ.สหกรณ์ พ.ศ. 2542

มาตรา 67 ให้สหกรณ์จัดทำรายงานประจำปีแสดงผลการดำเนินงานของสหกรณ์
เสนอต่อที่ประชุมใหญ่ในคราวที่เสนองบดุล และให้ส่งสำเนารายงานประจำปีกับงบดุล
ไปยังนายทะเบียนสหกรณ์ภายในสามสิบวันนับแต่วันที่มีการประชุม

การบริหารงานของคณะกรรมการดำเนินการ ประจำปี 2559

1. คณะกรรมการดำเนินการ

สหกรณ์ออมทรัพย์พนักงานไฟฟ้าเขต 2 พิษณุโลก (2521) จำกัด บริหารงานโดยคณะกรรมการดำเนินการ จำนวน 15 คน ได้รับการเลือกตั้งจากที่ประชุมใหญ่ มีการดำรงตำแหน่ง ดังนี้

1.	นายมังกร	ก่อกิจโรจน์	ประธานกรรมการ
2.	นายปริญญา	เชื้อปรารงค์	รองประธานกรรมการ 1
3.	นางอัมพร	อยู่พุ่ม	รองประธานกรรมการ 2
4.	นายอนุวัฒน์	วิริยะปราโมทย์	กรรมการเหรัญญิก
5.	นางสาวศรินาถ	บุญพิทักษ์	กรรมการเลขานุการ
6.	นายณรงค์	หิรัญพงษ์	กรรมการดำเนินการ
7.	นายมงคล	ดวงหิรัญ	กรรมการดำเนินการ
8.	ว่าที่ ร.ต.สมชาย	รักษาคม	กรรมการดำเนินการ
9.	นายกฤษฎา	ศรีเจริญ	กรรมการดำเนินการ
10.	นางสาวลัดดาวัลย์	สุกิน	กรรมการดำเนินการ
11.	นายค่ายแก้ว	คำลือ	กรรมการดำเนินการ
12.	นายสุรศักดิ์	สิทธิโชค	กรรมการดำเนินการ
13.	นายเจษฎายศ	ครุฑเมือง	กรรมการดำเนินการ
14.	นายวิโรจน์	ชูเดชะ	กรรมการดำเนินการ
15.	นายชูชีพ	ทองแจ่ม	กรรมการดำเนินการ

2. เจ้าหน้าที่ของสหกรณ์ สหกรณ์จัดจ้างเจ้าหน้าที่ของสหกรณ์ จำนวน 6 ตำแหน่ง ดังนี้

ชื่อ - ชื่อสกุล	ตำแหน่ง
1. นางรัตนาวลี ยอดหาญ	ผู้จัดการ
2. นางระเบียบ จรัสศรี	รองผู้จัดการ
3. นางปราณี พันธุ์รัตน์	เจ้าหน้าที่สินเชื่อ
4. นางลักขณา ผาติรงค์สินธร	เจ้าหน้าที่การเงิน
5. นางนารีรัตน์ อิมผล	เจ้าหน้าที่บัญชี
6. นางธารทิพย์ ไชยปรกรณ์	เจ้าหน้าที่ควบคุมคอมพิวเตอร์

3. ผู้สอบบัญชี

ปีบัญชี 2559 สหกรณ์ออมทรัพย์พนักงานไฟฟ้าเขต 2 พิษณุโลก (2521) จำกัด ได้จัดจ้างผู้สอบบัญชีเอกชน คือ สำนักงานศศิธรการบัญชี ภาชีอากรและธุรกิจ โดย นายวรศักดิ์ ยิ้มเพียรภัทร ผู้สอบบัญชีรับอนุญาต เลขทะเบียน 3054 ค่าธรรมเนียมการสอบบัญชี 80,000.00 บาท

4. ผู้ตรวจสอบกิจการ

ปีบัญชี 2559 สหกรณ์ออมทรัพย์พนักงานไฟฟ้าเขต 2 พิษณุโลก (2521) จำกัด ได้เลือกตั้งผู้ตรวจสอบกิจการ ตามมติที่ประชุมใหญ่สามัญ วันที่ 30 มกราคม 2559 คือ ห้างหุ้นส่วนสามัญ คุณพัฒน์ โดย นายพัฒน์ ผาติรงค์วิวัฒน์ โดยกำหนดค่าตอบแทนการตรวจสอบกิจการ 84,000.00 บาท

5. หน่วยงานที่เกี่ยวข้อง

5.1 กรมส่งเสริมสหกรณ์ กระทรวงเกษตรและสหกรณ์ มีหน้าที่ให้คำแนะนำการจัดตั้ง ส่งเสริมและพัฒนาสหกรณ์ หน่วยงานที่แนะนำส่งเสริมคือ สำนักงานสหกรณ์จังหวัดพิษณุโลก ประกอบด้วยเจ้าหน้าที่ ดังนี้

- | | | |
|----------------|-----------------|---------------------------------|
| 1. นายอนันต์ | มหัจฉริยพันธ์ุ์ | สหกรณ์จังหวัดพิษณุโลก |
| 2. นายรังสรรค์ | แก่นมณี | เจ้าพนักงานส่งเสริมสหกรณ์อาวุโส |

5.2 กรมตรวจบัญชีสหกรณ์ กระทรวงเกษตรและสหกรณ์ มีหน้าที่ให้คำแนะนำการจัดทำและบันทึกบัญชีสหกรณ์ หน่วยงานที่ตรวจแนะนำการบันทึกบัญชี คือ สำนักงานตรวจบัญชีสหกรณ์พิษณุโลก ประกอบด้วยเจ้าหน้าที่ ดังนี้

- | | | |
|---------------|-----------|--|
| 1. นายสุบรรณ | จำปา | หัวหน้าสำนักงานตรวจบัญชีสหกรณ์พิษณุโลก |
| 2. นางสาวนพพร | ฤทธิ์เข้ม | นักวิชาการตรวจสอบบัญชีชำนาญการ |

6. ข้อบังคับ, ระเบียบสหกรณ์

สหกรณ์ออมทรัพย์พนักงานไฟฟ้าเขต 2 พิษณุโลก (2521) จำกัด ได้กำหนดระเบียบขึ้นถือใช้ใหม่ จำนวน 1 ระเบียบ และแก้ไขเพิ่มเติมระเบียบสหกรณ์ฯ จำนวน 3 ระเบียบ ดังนี้

➤ กำหนดระเบียบขึ้นถือใช้ใหม่

1. ระเบียบสหกรณ์ฯ ว่าด้วย เงินยืมทตรง พ.ศ.2559

➤ แก้ไขเพิ่มเติมระเบียบ

1. ระเบียบสหกรณ์ฯ ว่าด้วย การให้เงินกู้แก่สมาชิกและดอกเบี้ยเงินกู้ พ.ศ. 2559
2. ระเบียบสหกรณ์ฯ ว่าด้วย เงินช่วยเหลือการศึกษาบุตรเจ้าหน้าที่สหกรณ์ พ.ศ.2556
แก้ไขเพิ่มเติม ฉบับที่ 2 พ.ศ.2559
3. ระเบียบสหกรณ์ฯ ว่าด้วย เงินสวัสดิการค่ารักษาพยาบาลเจ้าหน้าที่สหกรณ์ พ.ศ.2556
แก้ไขเพิ่มเติม ฉบับที่ 2 พ.ศ.2559

7. การให้สวัสดิการแก่สมาชิก

สหกรณ์ฯ จ่ายทุนสวัสดิการสมาชิกถึงแก่กรรม ในรอบปี 2559 ดังนี้

ลำดับ	รายชื่อสมาชิกเสียชีวิต	สังกัด	อายุ การเป็นสมาชิก	ทุนสวัสดิการสมาชิก ถึงแก่กรรม (บาท)
1	นายณัฐพล เหมะสิทธิ์ทกะ	ร้องกวาง	1 ปี	20,000
2	นายสุรินทร์ แจ่มชานา	พิบูลทอง	30 ปี	100,000
3	นายอร่าม คงตาม	พิบูลทอง	38 ปี	100,000
4	นายพล ทองบุตร	พิบูลทอง	36 ปี	100,000
5	นางสุมิตรา ทับแปลง	ทุ่งเสลี่ยม	22 ปี	100,000
6	นายสมบูรณ์ แก้วเข้ม	ตาก	31 ปี	100,000
7	นายยุทธนา ดอนอินผล	ปัว	26 ปี	100,000
8	นายทรงศักดิ์ ม่วงพันธ์	พิบูลทอง	38 ปี	100,000
9	นายธิปไตย มีเงิน	พิบูลทอง	32 ปี	100,000
10	นายธีรวัฒน์ รักถึง	สุโขทัย	10 ปี	100,000
11	นายทรงฉัตร อ้าทอง	กงไกรลาศ	5 ปี	60,000
12	นายวันนา กระต่ายทอง	บางกระพุ่ม	30 ปี	100,000
13	นายสุรพล ศรีวิจิตร	พิชัย	18 ปี	100,000
14	นายกมล สงวนสุข	พิบูลทอง	21 ปี	100,000

8. การจ่ายเงินทุนสาธารณประโยชน์เพื่อส่งเสริมการศึกษานูตรสมาชิก

- ระดับประถมศึกษา	จำนวน	19	ทุนฯ ละ	1,000.00	บาท	จำนวน	19,000.00	บาท
- ระดับมัธยมศึกษาตอนต้น	จำนวน	17	ทุนฯ ละ	2,000.00	บาท	จำนวน	34,000.00	บาท
- ระดับมัธยมศึกษาตอนปลาย, ปวช.	จำนวน	17	ทุนฯ ละ	2,500.00	บาท	จำนวน	42,500.00	บาท
- ระดับประกาศนียบัตรวิชาชีพชั้นสูง	จำนวน	2	ทุนฯ ละ	3,000.00	บาท	จำนวน	6,000.00	บาท
- ระดับอุดมศึกษา	จำนวน	21	ทุนฯ ละ	4,000.00	บาท	จำนวน	84,000.00	บาท
			รวม	76	ทุน	จำนวน	185,500.00	บาท

9. การจ่ายเงินทุนสาธารณประโยชน์เพื่อช่วยเหลือสมาชิกที่ประสบภัยพิบัติ

- ช่วยเหลือสมาชิกที่ประสบอุทกภัย	จำนวน	9	ราย	จำนวน	7,000.00	บาท
				รวมเป็นเงินทั้งสิ้น	7,000.00	บาท

10. การจ่ายเงินทุนสาธารณประโยชน์เพื่อการกุศลและสนับสนุนการศึกษาในท้องถิ่น

- ร่วมบริจาครถจักรยานช่วยงานกาชาดจังหวัดพิษณุโลก				จำนวน	1,200.00	บาท
- ร่วมกิจกรรมเจริญจิตภาวนา 100 ปี สหกรณ์ไทย				จำนวน	1,000.00	บาท
- ร่วมทำบุญทอดกฐินสหกรณ์สามัคคีของสันนิบาตสหกรณ์				จำนวน	1,000.00	บาท
- ร่วมทำบุญทอดกฐินสามัคคีของชุมนุมสหกรณ์ออมทรัพย์				จำนวน	1,000.00	บาท
- ร่วมทำบุญถวายผ้าพระกฐินพระราชทานของกรมตรวจบัญชีสหกรณ์				จำนวน	1,000.00	บาท
- ร่วมทำบุญถวายผ้าพระกฐินพระราชทานของกรมส่งเสริมสหกรณ์				จำนวน	1,000.00	บาท
- ร่วมกิจกรรม "ร่มไม้ของพ่อ" เฉลิมพระเกียรติพระบาทสมเด็จพระเจ้าอยู่หัว เนื่องในโอกาสมหามงคลเฉลิมฉลองวโรกาสสมเด็จฯ ครบ 70 ปี				จำนวน	3,300.00	บาท
- ร่วมเป็นเจ้าภาพจัดกิจกรรม 100 ปี การสหกรณ์ไทย จ.พล. โดยจัดกิจกรรม เลี้ยงอาหารกลางวันสำหรับเด็กพิการ ณ ศูนย์การศึกษาพิเศษ เขตการศึกษาที่ 7				จำนวน	500.00	บาท
- ร่วมสนับสนุนงบประมาณการจัดกิจกรรมทัศนศึกษาดูงานของนักเรียน โรงเรียนตำรวจตระเวนชายแดนใน จ.พิษณุโลก				จำนวน	3,000.00	บาท
- ร่วมสมทบทุนงบประมาณจัดทำค่ายอาสาตามรอยพ่อสานต่อความฝัน สร้างห้องเรียนคอมพิวเตอร์ รร.บ้านหนองสองสลึง โดยคณะนิติศาสตร์ ม.นเรศวร				จำนวน	1,000.00	บาท
				รวมเป็นเงินทั้งสิ้น	14,000.00	บาท

11. การจ่ายทุนเพื่อการศึกษาของสหกรณ์

- ค่าลงทะเบียนร่วมงานกีฬาสหกรณ์ ปี 2559	จำนวน	5,000.00	บาท
- ค่าบำรุงชมรมสหกรณ์ออมทรัพย์ภาคเหนือ ปี 2558	จำนวน	1,500.00	บาท
- ค่าบำรุงชมรมสหกรณ์ออมทรัพย์ภาคเหนือ ปี 2559	จำนวน	1,500.00	บาท
- ค่าลงทะเบียนโครงการพัฒนาบุคลากร หลักสูตร "ฝ่ายจัดการ V.S. การพัฒนาสหกรณ์" ที่ สอ.กองทัพภาคที่ 3 จ.พิษณุโลก	จำนวน	200.00	บาท
- ค่าจัดประชุมสัมมนา "โครงการพบสมาชิกปี 2559" จำนวน 3 แห่ง ออมทรัพย์แห่งประเทศไทย	จำนวน	109,250.00	บาท
- ค่าลงทะเบียน จนท. 2 คน ฝึกอบรมหลักสูตร "การพัฒนาทักษะการปฏิบัติงานของเจ้าหน้าที่การเงินแบบมีอาชีพ" รุ่นที่ 2 ณ สันนิบาตสหกรณ์แห่งประเทศไทย	จำนวน	4,200.00	บาท
- ค่าลงทะเบียน โครงการสัมมนาหลักสูตร "การทำงานมุ่งสู่ผลสัมฤทธิ์ของทีมงานบุคลากรในสหกรณ์ออมทรัพย์" ของชมรมสหกรณ์ออมทรัพย์ภาคเหนือ กรรมการ 2 คน, เจ้าหน้าที่ 5 คน	จำนวน	4,900.00	บาท
	รวมเป็นเงินทั้งสิ้น	126,550.00	บาท

ตารางที่ 1 การรับสมาชิก และการรับสมาชิกสมทบ
สมาชิกลาออก, สมาชิกถึงแก่กรรม ดังนี้

จำนวนสมาชิก				
สมาชิกภาพ	ปี 2558		ปี 2559	
	สมาชิก	สมาชิกสมทบ	สมาชิก	สมาชิกสมทบ
สมาชิกวันต้นปี	1,865	177	1,900	358
รับสมัครเพิ่ม	64	186	80	44
สมาชิกลาออกระหว่างปี	22	4	28	28
สมาชิกถึงแก่กรรม	7	1	16	0
รวม	1,900	358	1,936	374

ในเดือนตุลาคม 2559 ได้มีการเลือกตั้งผู้แทนสมาชิก เพื่อเป็นผู้แทนสมาชิกในการเข้าร่วมประชุมสัมมนา, ประชุมใหญ่สามัญประจำปี รวมทั้งร่วมทำกิจกรรมต่างๆ ของสหกรณ์ มีจำนวนผู้แทนสมาชิกทั้งสิ้น 414 คน เลือกตามอัตราส่วนจำนวนสมาชิกห้าคนต่อผู้แทนสมาชิกหนึ่งคน ผู้แทนสมาชิกอยู่ในวาระ 1 ปี

กราฟแสดงจำนวนสมาชิก

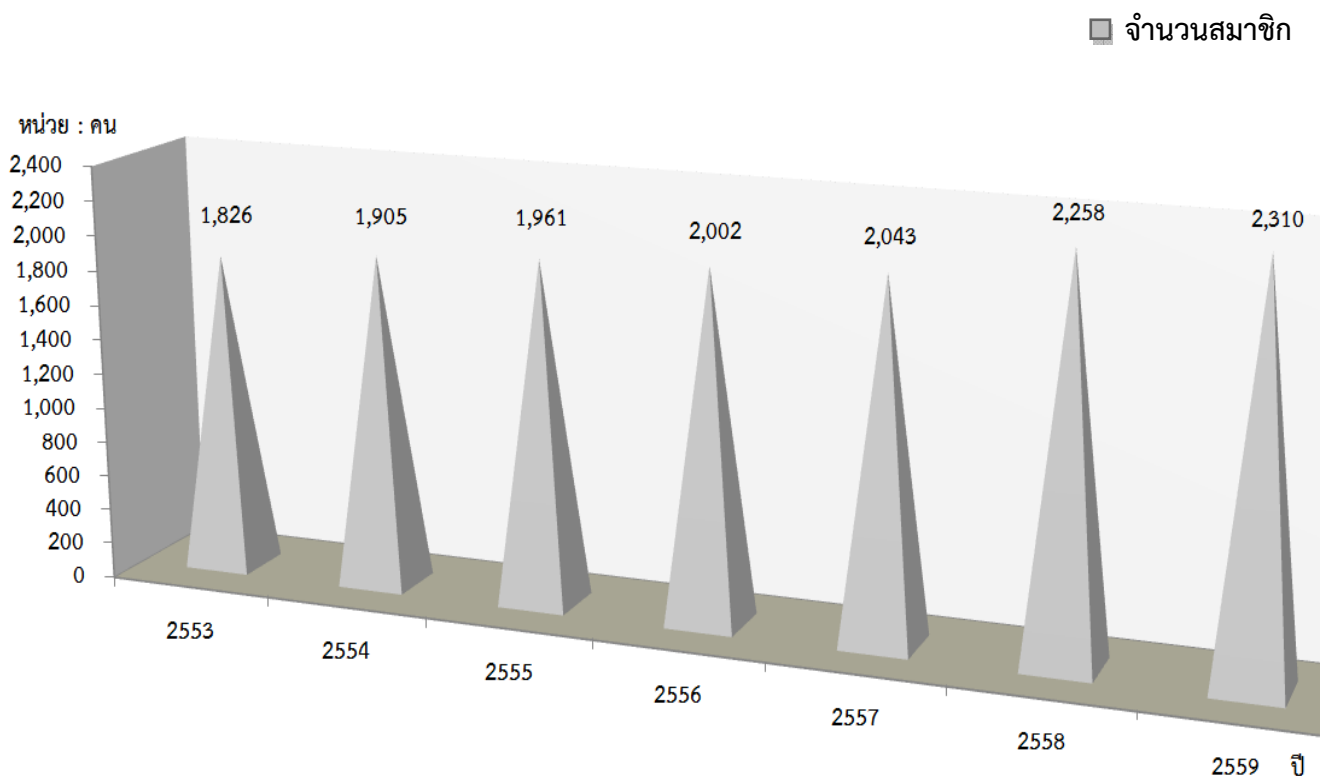

ตารางที่ 2 เงินทุนของสหกรณ์

ทุนของสหกรณ์	ยกมาต้นปี	ระหว่างปี		คงเหลือสิ้นปี
	1 ม.ค. 2559	เพิ่มขึ้น	ลดลง	31 ธ.ค. 2559
1. ทุนเรือนหุ้น	906,633,410.00	109,607,100.00	22,638,200.00	993,602,310.00
2. ทุนสำรอง	77,494,097.61	7,903,821.39	0.00	85,397,919.00
3. ทุนสะสมตามข้อบังคับ				
3.1 ข้อ 28(4) ทุนรักษาระดับอัตราเงินปันผล	1,940,226.51	50,000.00	0.00	1,990,226.51
3.2 ข้อ 28(5) ทุนเพื่อการศึกษาอบรมทางสหกรณ์	633,932.01	301,000.00	126,550.00	808,382.01
3.3 ข้อ 28(6) ทุนสาธารณประโยชน์	868,264.00	300,000.00	206,500.00	961,764.00
3.4 ข้อ 28(7)				
- ทุนเพื่อการสงเคราะห์สมาชิกและครอบครัว	501,793.00	250,000.00	171,500.00	580,293.00
- ทุนสวัสดิการสมาชิกถึงแก่กรรม	300,000.00	1,000,000.00	1,280,000.00	20,000.00
3.5 ข้อ 28(8) - ทุนขยายกิจการ	2,308,601.00	1,300,000.00	21,600.00	3,587,001.00
- ทุนสร้างเสถียรภาพลูกหนี้	5,649,385.84	1,032,700.78	525,298.73	6,156,787.89
รวมเงินทุนของสหกรณ์	996,329,709.97	121,744,622.17	24,969,648.73	1,093,104,683.41

กราฟแสดงเงินทุนของสหกรณ์

■ เงินทุนของสหกรณ์

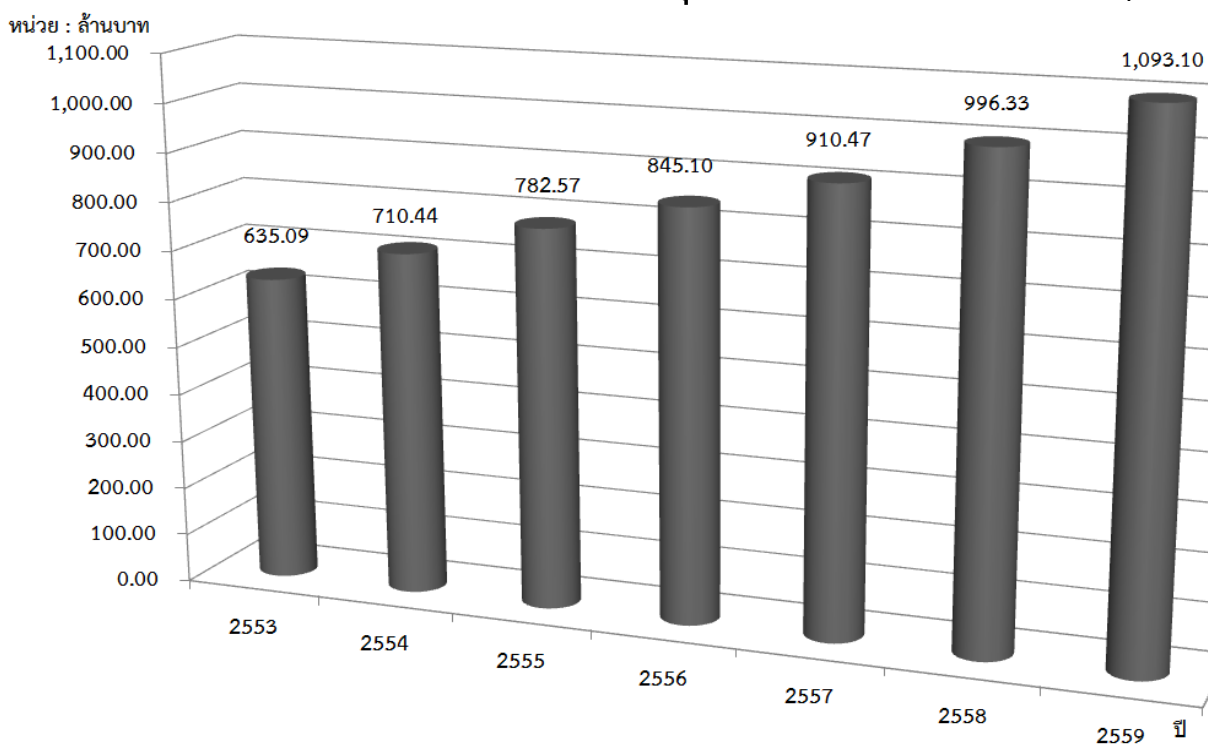

ตารางที่ 3 เงินรับฝากจากสมาชิกและสมาชิกสมทบ

ยกมาต้นปี 1 มกราคม 2559			ระหว่างปี (บาท)		คงเหลือสิ้นปี	
					31 ธันวาคม 2559	
ประเภทเงินฝาก	จำนวนเงิน	จำนวนบัญชี	รับฝากเพิ่ม	จ่ายคืนเงินฝาก	จำนวนเงิน	จำนวนบัญชี
ออมทรัพย์	50,605,231.57	1,330	40,186,526.24	27,295,617.56	63,496,140.25	1,424
ออมทรัพย์พิเศษ	573,052,806.69	758	268,846,100.70	167,844,604.51	674,054,302.88	834
ประจำ	246,475.74	5	10,080.31	256,556.05	0.00	0
เกษียณสะสมทรัพย์	119,369,086.13	71	43,173,856.65	13,759,213.15	148,783,729.63	89
ทวีทรัพย์	2,407,000.00	34	1,105,230.20	3,089,253.48	422,976.72	3
กองทุนสร้างเสถียรภาพลูกหนี้	30,499,710.00	1	3,558,505.78	34,058,215.78	0.00	0
สอ.ครูพิชญ์โลก	54,228.33	1	1,793.89	0.00	56,022.22	1
สอ.กฟภ.	20,646,637.07	1	324,318.28	20,970,955.35	0.00	0
รวม	796,881,175.53	2,201	357,206,412.05	267,274,415.88	886,813,171.70	2,351

กราฟแสดงเงินรับฝากจากสมาชิกและสมาชิกสมทบ

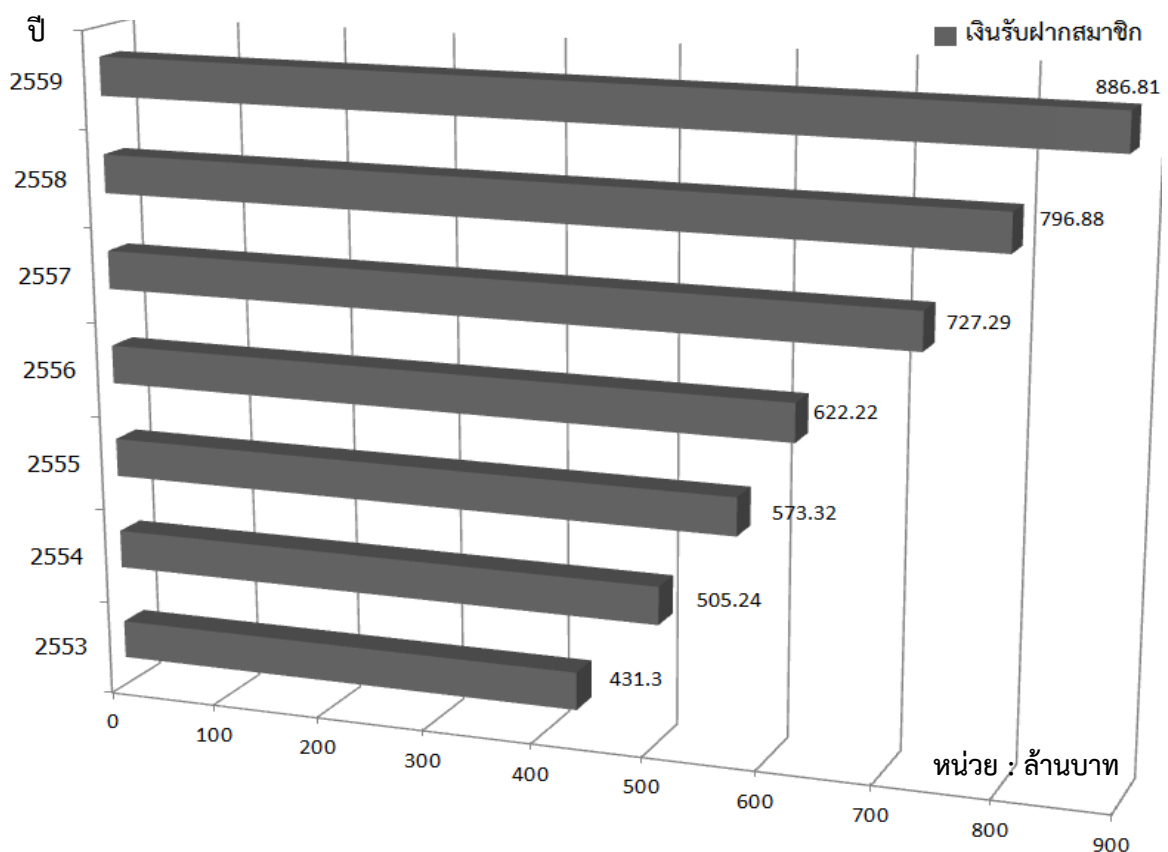

ตารางที่ 4 รายงานการให้เงินกู้แก่สมาชิก

สหกรณ์ออมทรัพย์พนักงานไฟฟ้าเขต 2 พิชณุโลก (2521) จำกัด ให้เงินกู้แก่สมาชิกตามระเบียบว่าด้วยการให้เงินกู้แก่สมาชิกและดอกเบี้ยเงินกู้ พ.ศ.2559 มีการให้เงินกู้และชำระคืน ดังนี้

ประเภทเงินกู้	ยกมาต้นปี 2559 (บาท)		ระหว่างปี (บาท)		คงเหลือสิ้นปี 2559 (บาท)	
	เงิน	สัญญา	ให้เงินกู้	ได้รับชำระ	เงิน	สัญญา
1. เงินกู้เพื่อเหตุฉุกเฉินปกติ	25,159,731.00	438	178,175,120.00	175,472,208.53	27,862,642.47	499
2. เงินกู้เพื่อเหตุฉุกเฉิน ATM	9,083,222.00	608	25,227,992.73	22,487,884.90	11,823,329.83	160
3. เงินกู้ฉุกเฉินเพื่อการศึกษา	3,715,050.00	110	0.00	3,344,660.00	370,390.00	43
4. เงินกู้ฉุกเฉินสมาชิกประสบภัยพิบัติ	85,000.00	1	0.00	30,000.00	55,000.00	1
5. เงินกู้สามัญ	1,556,630,243.11	1,332	857,352,400.00	834,203,287.67	1,579,779,355.44	1,341
6. เงินกู้สามัญเพื่อสวัสดิการ	74,528,975.00	433	31,075,000.00	44,734,656.00	60,869,319.00	416
7. เงินกู้พิเศษ	19,243,808.00	23	6,447,000.00	10,114,898.00	15,575,910.00	20
รวม	1,688,446,029.11	2,945	1,098,277,512.73	1,090,387,595.10	1,696,335,946.74	2,480

กราฟแสดงเงินให้กู้แก่สมาชิก

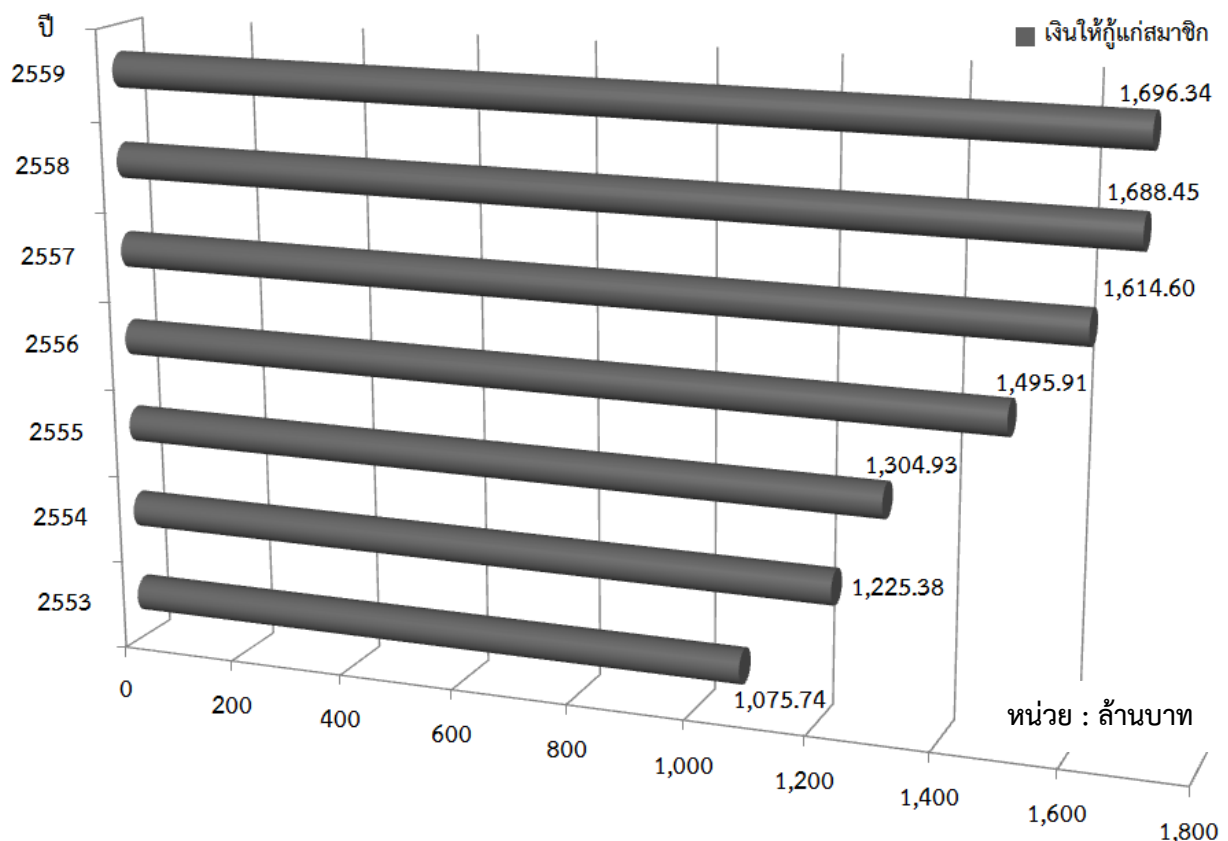

ตารางที่ 5 การใช้งบประมาณรายจ่ายประจำปีบัญชี 2559

งบประมาณที่ได้รับอนุมัติ ตามมติที่ประชุมใหญ่สามัญ วันที่ 30 มกราคม 2559	เงินงบประมาณ (บาท)	การใช้งบประมาณ ปีบัญชี 2559	
		ใช้ไป (บาท)	ร้อยละ
1. การลงทุนในทรัพย์สิน	10,080,000.00	0.00	0.00
2. การลงทุนในหลักทรัพย์	20,000,000.00	100,000,000.00	500.00
3. ค่าใช้จ่ายดำเนินงาน			
3.1 หมวดเงินเดือน	2,781,000.00	2,769,600.00	99.59
3.2 หมวดค่าตอบแทน	222,000.00	221,200.00	99.64
3.3 หมวดค่าใช้สอย	2,202,500.00	1,005,158.61	45.64
3.4 หมวดค่าบำรุงรักษาทรัพย์สิน	150,000.00	102,060.00	68.04
3.5 หมวดสวัสดิการเจ้าหน้าที่สหกรณ์	416,000.00	299,893.75	72.09
3.6 หมวดค่าใช้จ่ายสำนักงาน	1,010,000.00	535,577.60	53.03
3.7 หมวดจัดการประชุมใหญ่	350,000.00	290,725.00	83.06
รวมค่าใช้จ่ายดำเนินงาน	7,131,500.00	5,224,214.96	73.26
รวมทั้งสิ้น	37,211,500.00	105,224,214.96	282.77

ตารางที่ 6 อัตราดอกเบี้ยเงินฝาก

ประเภทเงินฝาก	อัตราดอกเบี้ย/ปี	การจ่ายดอกเบี้ย
ออมทรัพย์	2.25	ทุก 6 เดือน
ออมทรัพย์พิเศษ	3.25	ทุก 3 เดือน
เกษียณสะสมทรัพย์	3.75	ทุก 3 เดือน
ทวีทรัพย์	3.75	ครบกำหนด 24 เดือน

ตารางที่ 7 อัตราดอกเบี้ยเงินกู้, เงินเฉลี่ยคืน, เงินปันผล ปี 2553 – 2559

ปีบัญชี	ร้อยละ				
	ดอกเบี้ยเงินกู้	เงินเฉลี่ยคืน	ดอกเบี้ยคงเหลือ	เงินปันผล	ส่วนต่างดอกเบี้ยเงินกู้กับเงินปันผล
2553	6.50	9.25	5.89	6.15	0.26
2554	6.50	9.75	5.86	6.25	0.39
2555	6.50	10.00	5.85	6.25	0.40
2556	6.50	10.00	5.85	6.20	0.35
2557	6.50	10.00	5.85	6.20	0.35
2558	6.50	11.50	5.75	6.25	0.50
2559	6.50 , 6.25	11.50	5.64	6.25	0.61

หมายเหตุ : 1 ม.ค.59 – 30 ก.ย.59 อัตราดอกเบี้ยเงินกู้ ร้อยละ 6.50 ต่อปี
 1 ต.ค.59 – 31 ธ.ค.59 อัตราดอกเบี้ยเงินกู้ ร้อยละ 6.25 ต่อปี

มติที่ประชุม รับทราบ

ระเบียบวาระที่ 3

รับทราบรายงานการตรวจสอบของผู้ตรวจสอบกิจการ
สหกรณ์ออมทรัพย์พนักงานไฟฟ้าเขต 2 พิษณุโลก (2521) จำกัด
ประจำปี พ.ศ.2559

เรียน สมาชิกสหกรณ์ออมทรัพย์พนักงานไฟฟ้าเขต 2 พิษณุโลก (2521) จำกัด

ตามมติที่ประชุมใหญ่สามัญประจำปี 2558 เมื่อวันที่ 30 มกราคม 2559 วาระที่ 3 ผู้แทนสมาชิกที่เข้าร่วมประชุม มีมติให้ความเห็นชอบเลือก ทสม. คุณพัฒน์ เป็นผู้ตรวจสอบกิจการสหกรณ์ ในระหว่างปี พ.ศ. 2559 ที่ผ่านมา คณะผู้ตรวจสอบกิจการได้ดำเนินการตรวจสอบบัญชีและการปฏิบัติงานของสหกรณ์ฯ ตามมาตรฐานการบัญชีที่รับรองทั่วไป สรุปผลการตรวจสอบได้ดังนี้

ส่วนที่ 1 การตรวจสอบความถูกต้อง (Auditing)

- ระบบบัญชี และการเงิน ตรวจสอบเอกสารการบันทึกบัญชี, สมุดบัญชี, ทะเบียนคุมต่างๆ ของสหกรณ์ฯ เป็นไปโดยความถูกต้องครบถ้วน ตามระบบบัญชีสหกรณ์ ที่ถือปฏิบัติมาโดยตลอด
- ระบบทะเบียนหุ้น, หนี้ ตรวจสอบสัญญาเงินกู้ฉุกเฉิน, สามัญ, สวัสดิการ และ เงินกู้พิเศษ ในระหว่างปี 2559 รวมทั้งสิ้น 5,513 สัญญา ดังนี้

ประเภทเงินกู้	ปี 2559		ปี 2558	
	จำนวนสัญญา	จำนวนเงิน	จำนวนสัญญา	จำนวนเงิน
ฉุกเฉิน	4,748.-	203,403,112.-	4,588.-	199,060,265.-
สามัญ	592	857,352,400.-	704	1,049,766,500.-
สวัสดิการ	168	31,075,000	384	71,608,000
พิเศษ	5	6,447,000.-	8	8,240,000.-
รวม	5,513.-	1,098,277,512.-	5,684.-	1,328,674,765.-

ทะเบียนหุ้น ระหว่างปี 2559 สมาชิกมีการลงทุนในหุ้นเพิ่มขึ้นสุทธิ 86,958,900.-บาท

การวิเคราะห์งบการเงินของ สหกรณ์ออมทรัพย์พนักงานไฟฟ้าเขต 2 พิษณุโลก (2521) จำกัด

ความสามารถในการทำกำไร

➤ ผลตอบแทนต่อยอดขาย : ปี 59 สูงกว่า ปี 58 ทั้งที่มีการลดอัตราดอกเบี้ยเงินกู้ลง 0.25 % เนื่องจากในปี 2559 สหกรณ์ฯ ได้รับเงินจากลูกหนี้ที่ถูกดำเนินคดีกลับคืนมา 0.572 ล้านบาท และสามารถบริหารต้นทุนเงินได้อย่างมีประสิทธิภาพทำให้ต้นทุนเงินลดลง 0.52 % และการบริหารเงินสด โดยปล่อยเงินกู้แก่สมาชิก, นำฝากและให้สหกรณ์อื่นกู้ อัตราดอกเบี้ยเฉลี่ย 3.78 % ทำให้สหกรณ์ฯ มีกำไรปี 59 เพิ่มขึ้น 5.804 ล้านบาท

➤ ผลตอบแทนต่อสินทรัพย์ : ปี 59 ต่ำกว่า ปี 58 แหล่งเงินทุนของสหกรณ์ฯ ในปี 59 มาจากส่วนของทุนและเงินฝากของสมาชิกสหกรณ์ มากกว่าการกู้เงินจากสถาบันการเงินภายนอก และมีการบริหารจัดการต้นทุนเงินเพื่อให้เกิดกำไรในระยะยาว

ความมั่นคงของสหกรณ์

➤ อัตราส่วนทุนหมุนเวียน : ปี 59 สูงกว่า ปี 58 แสดงว่าสภาพคล่องของสหกรณ์ดีขึ้นกว่าปีที่ผ่านมา เนื่องจาก ในปีนี้สหกรณ์เน้นการบริหารงานด้านการเงินโดยนำเม็ดเงินสด ไปฝากลงทุนในสถาบันการเงินอื่นมากกว่าการปล่อยเงินกู้ มีรายได้จากการลงทุนอื่น 2.224 ล้านบาท สูงกว่าปีก่อน 1.824 ล้านบาท

➤ อัตราหนี้สินต่อส่วนของผู้เจ้าของ : ปี 59 สูงกว่า ปี 58 แสดงให้เห็นว่าสหกรณ์นำเม็ดเงินจากแหล่งเงินทุนภายนอก เงินรับฝากและเงินกู้มาใช้ในการดำเนินกิจกรรมสหกรณ์น้อยกว่ามาจากส่วนของทุน ในสัดส่วน 0.77/1 เพราะต้นทุนเงินต่ำกว่าค่าหุ้น สหกรณ์ยังคงมีสัดส่วนของเงินลงทุน ในส่วนของผู้เจ้าของมากกว่าเจ้าหนี้ ยังมีความมั่นคง

ผลตอบแทนต่อการลงทุนและความเสี่ยงจากการลงทุน

➤ ผลตอบแทนต่อหุ้นสามัญ : ปี 59 ต่ำกว่า ปี 58 เพียง 0.01 เนื่องจากในปี 59 สมาชิกนำเงินลงทุนในหุ้นเพิ่มขึ้น 8.697 ล้านบาท ในขณะที่เดียวกันสหกรณ์สามารถทำกำไรเพิ่มขึ้น 5.804 ล้านบาท

➤ อัตราหนี้สินต่อสมาชิก : ปี 59 ต่ำกว่า ปี 58 เนื่องจากสมาชิกมีการกู้เงินกู้สามัญและเงินกู้ฉุกเฉินลดลง 230.397 ล้านบาท ในขณะที่เดียวกันสหกรณ์มีจำนวนสมาชิกเพิ่มขึ้นจากปีก่อน แต่ยังคงสูงเกินกว่าเกณฑ์มาตรฐานฯ ดังนั้นในการปล่อยเงินกู้ควรพิจารณาถึงความสามารถในการชำระหนี้เงินกู้ในระยะยาวมากกว่ารายได้ดอกเบี้ยเงินกู้ที่สหกรณ์จะได้รับ

การวิเคราะห์สถานะทางการเงินของสหกรณ์ ฯ ณ.วันที่ 31 ธันวาคม 2559

อัตราส่วนทางการเงินที่สำคัญในการวิเคราะห์งบการเงิน

1)อัตราผลตอบแทนต่อยอดขาย

			ปี 2559	ปี 2558
กำไรสุทธิ	84,168,455.61	=	71.08%	71.05%
ขายสุทธิ	118,408,519.67			

2)อัตราผลตอบแทนต่อสินทรัพย์รวม

กำไรสุทธิ + ดอกเบี้ยจ่าย	85,167,547.96	=	4.29%	4.34%
ทรัพย์สินรวมถัวเฉลี่ย	1,986,997,481.92			

3)อัตราหนี้สินต่อส่วนของผู้เจ้าของ

หนี้สินรวม	905,698,965.22	=	0.77	0.76
ส่วนของผู้เจ้าของ	1,177,273,139.02			

4)อัตราส่วนทุนหมุนเวียน

ทรัพย์สินหมุนเวียน	508,044,262.19	=	0.57	0.51
หนี้สินหมุนเวียน	893,319,159.89			

5)อัตราผลตอบแทนต่อส่วนของผู้เจ้าของ ROE

กำไรสุทธิ	84,168,455.61	=	7.48%	7.62%
ส่วนของผู้เจ้าของถัวเฉลี่ย	1,125,983,470.69			

6)อัตราผลตอบแทนต่อหุ้นสามัญ

กำไรสุทธิ	84,168,455.61	=	0.85	0.86
จำนวนหุ้นสามัญ	99,360,231.00			

7)อัตราผลตอบแทนต่อสินทรัพย์ ROA

กำไรสุทธิ	84,168,455.61	=	4.24%	4.33%
สินทรัพย์เฉลี่ย	1,986,997,481.92			

8)อัตราหนี้สินต่อสมาชิก

ผลรวมลูกหนี้	1,698,008,275.63	=	735,068.52	748,777.57
จำนวนสมาชิก	2,310.00			

9)อัตราส่วนเงินให้สมาชิกกู้ต่อทุนเรือนหุ้นและทุนสำรอง (Matching Fund)

เงินให้กู้แก่สมาชิก	1,698,008,275.63	=	1.57	1.72
ทุนเรือนหุ้นและทุนสำรอง	1,079,000,229.00			

ระเบียบวาระที่ 4

พิจารณาอนุมัติงบดุล งบกำไรขาดทุนสำหรับปีบัญชีสิ้นสุด

ณ วันที่ 31 ธันวาคม 2559

ประธานเสนอให้ที่ประชุมอนุมัติ งบดุล งบกำไรขาดทุน ประจำปี 2559 ซึ่ง นายวรศักดิ์ ยิ้มเพียรภัทร ผู้สอบบัญชีรับอนุญาตเลขทะเบียนที่ 3054 ที่นายทะเบียนสหกรณ์แต่งตั้งไว้ตรวจสอบแล้ว และขอให้ที่ประชุมใหญ่ได้พิจารณารายงานการตรวจสอบบัญชี ดังต่อไปนี้

รายงานของผู้สอบบัญชี

เสนอ นายทะเบียนสหกรณ์

ข้าพเจ้าได้ตรวจสอบงบการเงินของสหกรณ์ออมทรัพย์พนักงานไฟฟ้าเขต 2 พิษณุโลก (2521) จำกัด ซึ่งประกอบด้วยงบแสดงฐานะการเงิน ณ วันที่ 31 ธันวาคม 2559 งบกำไรขาดทุนและงบกระแสเงินสด สำหรับปีสิ้นสุดวันเดียวกัน รวมถึงหมายเหตุสรุบบัญชีที่สำคัญ และหมายเหตุเรื่องอื่น ๆ

ความรับผิดชอบของคณะกรรมการดำเนินการสหกรณ์ต่องบการเงิน

คณะกรรมการดำเนินการสหกรณ์เป็นผู้รับผิดชอบในการจัดทำและการนำเสนองบการเงินเหล่านี้โดยถูกต้องตามที่ควรตามระเบียบนายทะเบียนสหกรณ์ และรับผิดชอบเกี่ยวกับการควบคุมภายในที่คณะกรรมการดำเนินการสหกรณ์พิจารณาว่าจำเป็นเพื่อให้สามารถจัดทำงบการเงินที่ปราศจากการแสดงข้อมูลที่ขัดต่อข้อเท็จจริงอันเป็นสาระสำคัญ ไม่ว่าจะเกิดจากการทุจริตหรือข้อผิดพลาด

ความรับผิดชอบของผู้สอบบัญชี

ข้าพเจ้าเป็นผู้รับผิดชอบในการแสดงความเห็นต่องบการเงินดังกล่าวจากผลการตรวจสอบของข้าพเจ้า ข้าพเจ้าได้ปฏิบัติตามตรวจสอบตามมาตรฐานการสอบบัญชี และระเบียบนายทะเบียนสหกรณ์ ซึ่งกำหนดให้ข้าพเจ้าปฏิบัติตามข้อกำหนดด้านจรรยาบรรณของผู้สอบบัญชีสหกรณ์ รวมถึงวางแผนและปฏิบัติตามตรวจสอบเพื่อให้ได้ความเชื่อมั่นอย่างสมเหตุสมผลว่า งบการเงินปราศจากการแสดงข้อมูลที่ขัดต่อข้อเท็จจริงอันเป็นสาระสำคัญหรือไม่

การตรวจสอบรวมถึงการใช้วิธีการตรวจสอบเพื่อให้ได้มาซึ่งหลักฐานการสอบบัญชีเกี่ยวกับจำนวนเงินและการเปิดเผยข้อมูลในงบการเงิน วิธีการตรวจสอบที่เลือกใช้ขึ้นอยู่กับดุลยพินิจของผู้สอบบัญชี ซึ่งรวมถึงการประเมินความเสี่ยงจากการแสดงข้อมูลที่ขัดต่อข้อเท็จจริงอันเป็นสาระสำคัญของงบการเงิน ไม่ว่าจะเกิดจากการทุจริตหรือข้อผิดพลาดในการประเมินความเสี่ยงดังกล่าวผู้สอบบัญชีพิจารณาการควบคุมภายในที่เกี่ยวข้องกับการจัดทำและการนำเสนองบการเงินโดยถูกต้องตามที่ควรของสหกรณ์ เพื่อออกแบบวิธีการตรวจสอบที่เหมาะสมกับสถานการณ์ แต่ไม่ใช่เพื่อวัตถุประสงค์ในการแสดงความเห็นต่อประสิทธิภาพของการควบคุมภายในของสหกรณ์ การตรวจสอบรวมถึงการประเมินความเหมาะสมของนโยบายการบัญชีที่คณะกรรมการดำเนินการสหกรณ์ใช้และความสมเหตุสมผลของประมาณการทางบัญชีที่จัดทำขึ้นโดยคณะกรรมการดำเนินการสหกรณ์ รวมทั้งการประเมินการนำเสนองบการเงินโดยรวม

ข้าพเจ้าเชื่อว่าหลักฐานการสอบบัญชีที่ข้าพเจ้าได้รับเพียงพอและเหมาะสมเพื่อใช้เป็นเกณฑ์ในการแสดงความเห็น
ของข้าพเจ้า

ความเห็น

ข้าพเจ้าเห็นว่างบการเงินข้างต้นนี้แสดงฐานะการเงินของสหกรณ์ออมทรัพย์พนักงานไฟฟ้าเขต 2 พิษณุโลก (2521)
จำกัด ณ วันที่ 31 ธันวาคม 2559 ผลการดำเนินงานและกระแสเงินสดสำหรับปีสิ้นสุดวันเดียวกัน โดยถูกต้อง
ตามที่ควรในสาระสำคัญตามระเบียบนายทะเบียนสหกรณ์



(นายวรศักดิ์ ยิ้มเพียรภัทร)

ผู้สอบบัญชี

วันที่ 13 มกราคม 2560

สหกรณ์ออมทรัพย์พนักงานไฟฟ้าเขต 2 พิษณุโลก (2521) จำกัด

งบแสดงฐานะการเงิน

ณ วันที่ 31 ธันวาคม 2559

		<u>ปี 2559</u>	<u>ปี 2558</u>
	<u>หมายเหตุ</u>	<u>บาท</u>	<u>บาท</u>
สินทรัพย์			
สินทรัพย์หมุนเวียน			
เงินสดและเงินฝากธนาคาร	3	28,606,583.20	39,027,161.84
เงินฝากสหกรณ์อื่น	4	208,986,640.85	114,278,400.03
เงินให้กู้ยืมระยะสั้น - สุทธิ	5	267,647,134.85	251,761,440.51
ลูกหนี้ระยะสั้น - สุทธิ	6	407,409.00	100.00
คอกเบี้ยเงินให้กู้ค้างรับ	7	1,672,328.89	2,284,583.57
สินทรัพย์หมุนเวียนอื่น	8	724,165.40	817,508.53
รวมสินทรัพย์หมุนเวียน		508,044,262.19	408,169,194.48
สินทรัพย์ไม่หมุนเวียน			
เงินลงทุนระยะยาว	9	141,031,000.00	41,031,000.00
เงินให้กู้ยืมระยะยาว	5	1,428,281,402.89	1,436,120,867.60
ที่ดิน อาคารและอุปกรณ์ - สุทธิ	10	5,614,422.04	5,669,054.36
สิทธิในการใช้ซอฟต์แวร์		1,017.12	32,743.16
รวมสินทรัพย์ไม่หมุนเวียน		1,574,927,842.05	1,482,853,665.12
รวมสินทรัพย์		2,082,972,104.24	1,891,022,859.60

		<u>ปี 2559</u>	<u>ปี 2558</u>
	<u>หมายเหตุ</u>	<u>บาท</u>	<u>บาท</u>
หนี้สินและทุนของสหกรณ์			
หนี้สินหมุนเวียน			
ส่วนของหนี้สินไม่หมุนเวียนที่ถึงกำหนดชำระภายในหนึ่งปี	14	880,800.00	2,880,800.00
เงินรับฝาก	12	887,190,353.59	796,881,175.53
หนี้สินหมุนเวียนอื่น	13	5,248,006.30	4,231,165.66
รวมหนี้สินหมุนเวียน		<u>893,319,159.89</u>	<u>803,993,141.19</u>
หนี้สินไม่หมุนเวียน			
เงินกู้ยืมระยะยาว	14	1,390,600.00	2,271,400.00
หนี้สินไม่หมุนเวียนอื่น	15	10,989,205.33	10,064,516.05
รวมหนี้สินไม่หมุนเวียน		<u>12,379,805.33</u>	<u>12,335,916.05</u>
รวมหนี้สิน		<u>905,698,965.22</u>	<u>816,329,057.24</u>
ทุนของสหกรณ์			
ทุนเรือนหุ้น (มูลค่าหุ้นละ 10.00 บาท)		993,602,310.00	906,633,410.00
ทุนสำรอง		85,397,919.00	77,494,097.61
ทุนสะสมตามข้อบังคับ ระเบียบและอื่น ๆ	16	14,104,454.41	12,202,202.36
กำไรสุทธิประจำปี		84,168,455.61	78,364,092.39
รวมทุนของสหกรณ์		<u>1,177,273,139.02</u>	<u>1,074,693,802.36</u>
รวมหนี้สินและทุนของสหกรณ์		<u>2,082,972,104.24</u>	<u>1,891,022,859.60</u>

หมายเหตุประกอบงบการเงินเป็นส่วนหนึ่งของงบการเงินนี้



(นายมังกร ก่อกิจโรจน์)

ประธานกรรมการ



(นางสาวศิรินาถ บุญพิทักษ์)

เลขานุการ

วันที่ 13 มกราคม 2560

สหกรณ์ออมทรัพย์พนักงานไฟฟ้าเขต 2 พิษณุโลก (2521) จำกัด

งบกำไรขาดทุน

สำหรับปีสิ้นสุดวันที่ 31 ธันวาคม 2559

	ปี 2559		ปี 2558	
	บาท	%	บาท	%
รายได้ดอกเบี้ยและผลตอบแทนจากเงินลงทุน				
ดอกเบี้ยรับเงินให้กู้	110,341,854.75	93.19	106,786,150.55	96.83
ดอกเบี้ยรับเงินฝาก	5,841,835.07	4.93	3,101,089.47	2.81
ผลตอบแทนจากเงินลงทุน	2,224,829.85	1.88	400,976.52	0.36
รวมรายได้ดอกเบี้ยและผลตอบแทนจากเงินลงทุน	118,408,519.67	100.00	110,288,216.54	100.00
ค่าใช้จ่ายดอกเบี้ย				
ดอกเบี้ยจ่ายเงินรับฝาก	28,734,246.91	24.27	26,121,824.70	23.69
ดอกเบี้ยจ่ายเงินกู้ยืมระยะสั้น	-	-	592.39	0.00
ดอกเบี้ยจ่ายเงินกู้ยืมระยะยาว	99,092.35	0.08	222,184.59	0.20
รวมค่าใช้จ่ายดอกเบี้ย	28,833,339.26	24.35	26,344,601.68	23.89
หัก หนี้สงสัยจะสูญและหนี้สูญ				
หนี้สงสัยจะสูญลูกหนี้เงินให้กู้	-	-	(22,377.00)	(0.02)
หนี้สงสัยจะสูญดอกเบี้ยเงินให้กู้ค้างรับ	-	-	(961.00)	(0.00)
หนี้สูญลูกหนี้เงินให้กู้	-	-	22,377.00	0.02
หนี้สูญดอกเบี้ยเงินให้กู้ค้างรับ	-	-	961.00	0.00
รวมหนี้สงสัยจะสูญและหนี้สูญ	-	-	-	-
รายได้ดอกเบี้ยและผลตอบแทนจากเงินลงทุนสุทธิ	89,575,180.41	75.65	83,943,614.86	76.11
บวก รายได้อื่น				
ค่าธรรมเนียมแรกเข้า	6,280.00	0.01	18,060.00	0.02
ดอกเบี้ยรับลูกหนี้อื่น	-	-	48,540.79	0.04
รายได้เบ็ดเตล็ด	88,836.39	0.07	36,640.01	0.03
รวมรายได้อื่น	95,116.39	0.08	103,240.80	0.09
หัก ค่าใช้จ่ายในการดำเนินงาน				
ค่าใช้จ่ายเกี่ยวกับเจ้าหน้าที่				
เงินเดือน	2,769,600.00	2.34	2,553,600.00	2.32
ค่าล่วงเวลา	99,041.00	0.08	104,795.00	0.10
บำเหน็จเจ้าหน้าที่	636,690.00	0.54	797,420.00	0.72
เงินสมทบกองทุนทดแทนและประกันสังคม	50,007.00	0.04	58,450.00	0.05

	ปี 2559		ปี 2558	
	บาท	%	บาท	%
ดอกเบี้ยจ่ายเงินสะสมเจ้าหน้าที่	162,999.28	0.14	151,871.75	0.14
ค่าครองชีพเจ้าหน้าที่	-	-	8,760.00	0.01
ค่ารักษาพยาบาล	218,886.75	0.19	79,566.00	0.07
ค่าเล่าเรียนบุตรเจ้าหน้าที่	22,000.00	0.02	39,000.00	0.04
ค่าเครื่องแบบเจ้าหน้าที่	9,000.00	0.01	9,000.00	0.01
ค่าใช้จ่ายเกี่ยวกับที่ดิน อาคารและอุปกรณ์				
ค่าเสื่อมราคาอาคารและอุปกรณ์	76,232.32	0.06	119,763.59	0.11
ค่าตัดจ่ายสิทธิการใช้ซอฟต์แวร์	31,726.04	0.03	52,356.84	0.05
ค่าดูแลรักษาพัฒนาโปรแกรม	65,160.00	0.06	55,950.00	0.05
ค่าเบี้ยประกันภัยสำนักงาน	9,883.59	0.01	9,883.59	0.01
ค่าซ่อมแซมทรัพย์สิน	36,900.00	0.03	34,640.00	0.03
ค่าใช้จ่ายเกี่ยวกับสมาชิก				
ค่าของขวัญสมาชิก	179,900.00	0.15	250,000.00	0.23
ค่าของขวัญสมาชิกเกษียณอายุ	61,650.00	0.05	49,000.00	0.04
ค่าใช้จ่ายดำเนินงานอื่น				
ค่าใช้จ่ายในการประชุมใหญ่	290,725.00	0.25	282,450.00	0.26
ค่าเบี้ยประชุม	157,500.00	0.13	184,000.00	0.17
ค่าเบี้ยเลี้ยงพาหนะ	39,558.00	0.03	39,102.00	0.03
ค่าเบี้ยประกันอุบัติเหตุ	412,163.81	0.35	357,314.90	0.32
ค่าธรรมเนียมธนาคาร	87,935.99	0.07	86,198.22	0.08
ค่าตอบแทนผู้ตรวจสอบกิจการ	84,000.00	0.07	84,000.00	0.08
เงินรางวัลตอบแทนเจ้าหน้าที่หักเงิน	57,200.00	0.05	51,500.00	0.05
ค่าเครื่องเขียนแบบพิมพ์ใช้ไป	75,358.00	0.07	70,080.00	0.06
ค่าน้ำประปา	770.40	0.00	770.20	0.00
ค่าไฟฟ้า	48,738.75	0.04	53,224.05	0.05
ค่าโทรศัพท์	27,051.86	0.02	33,462.91	0.03
ค่าธรรมเนียมการสอบบัญชี	80,000.00	0.07	80,000.00	0.07
ค่าไปรษณีย์	59,889.00	0.05	66,179.00	0.06
ค่ารับรอง	8,928.00	0.01	15,805.00	0.01
ค่าของใช้สำนักงาน	3,122.00	0.00	1,607.00	0.00

	ปี 2559		ปี 2558	
	บาท	%	บาท	%
ค่าเบี้ยประกันภัยเงินสด	37,599.80	0.03	37,599.80	0.03
ค่าวัสดุคอมพิวเตอร์	28,300.00	0.02	26,360.00	0.02
ค่าจัดสร้างเว็บไซต์	10,000.00	0.01	10,000.00	0.01
ค่าน้ำมันเชื้อเพลิง	4,290.00	0.00	4,340.00	0.00
ค่าใช้จ่ายในการประชาสัมพันธ์	10,000.00	0.01	10,000.00	0.01
ค่าใช้จ่ายดำเนินคดี	-	-	399,487.27	0.36
หนี้สงสัยจะสูญ - ลูกหนี้ระหว่างดำเนินคดี	-	-	(1,254,397.00)	(1.14)
หนี้สงสัยจะสูญ - ลูกหนี้ตามคำพิพากษา	(572,756.00)	(0.48)	572,756.00	0.52
ค่าใช้จ่ายเบ็ดเตล็ด	121,790.60	0.10	96,867.15	0.09
รวมค่าใช้จ่ายในการดำเนินงาน	5,501,841.19	4.65	5,682,763.27	5.15
กำไรสุทธิ	84,168,455.61	71.08	78,364,092.39	71.05

สหกรณ์ออมทรัพย์พนักงานไฟฟ้าเขต 2 พิษณุโลก (2521) จำกัด

งบกระแสเงินสด

สำหรับปีสิ้นสุดวันที่ 31 ธันวาคม 2559

	<u>ปี 2559</u>	<u>ปี 2558</u>
	<u>บาท</u>	<u>บาท</u>
กระแสเงินสดจากกิจกรรมดำเนินงาน		
กำไรสุทธิ	84,168,455.61	78,364,092.39
รายการปรับปรุงเพื่อกระทบยอดกำไร (ขาดทุน) สุทธิ		
เป็นเงินสดสุทธิจากกิจกรรมดำเนินงาน		
หนี้สงสัยจะสูญลูกหนี้เงินกู้	-	(22,377.00)
หนี้สงสัยจะสูญลูกหนี้ระหว่างดำเนินคดี	-	(1,254,397.00)
หนี้สงสัยจะสูญลูกหนี้ตามคำพิพากษา	(572,756.00)	572,756.00
หนี้สงสัยจะสูญดอกเบี้ยเงินให้กู้ค้างรับ	-	(961.00)
หนี้สูญลูกหนี้เงินให้กู้	-	22,377.00
หนี้สูญดอกเบี้ยเงินให้กู้ค้างรับ	-	961.00
ค่าเสื่อมราคาอาคารและอุปกรณ์	76,232.32	119,763.59
ค่าตัดจ่ายสิทธิการใช้ซอฟต์แวร์	31,726.04	52,356.84
เครื่องเขียนแบบพิมพ์ใช้ไป	75,358.00	70,080.00
ค่าเบี้ยประกันภัยจ่าย	464,553.20	404,798.29
เงินทรงแจ้งค่าดำเนินคดี	-	399,487.27
ดอกเบี้ยเงินให้สมาชิกกู้ค้างรับ	(1,672,328.89)	(2,284,583.57)
ดอกเบี้ยเงินฝากธนาคารค้างรับ	(19.56)	(1,255.90)
ดอกเบี้ยตัวสัญญาใช้เงินค้างรับ	(524,383.56)	(65,972.61)
ค่าของขวัญสมาชิกค้างจ่าย	20,000.00	30,000.00
ค่าธรรมเนียมการสอบบัญชีค้างจ่าย	30,000.00	30,000.00
ดอกเบี้ยเงินรับฝากประจำค้างจ่าย	-	5,357.79
ดอกเบี้ยเงินรับฝากกองทุนค้างจ่าย	-	64,429.70
ดอกเบี้ยเงินรับฝากทวีทรัพย์ 1 ค้างจ่าย	-	56,111.90
ดอกเบี้ยเงินกู้กองทุนเพื่อผู้ใช้แรงงานค้างจ่าย	4,853.95	11,010.18
ภาษีเงินได้หัก ณ ที่จ่ายค้างจ่าย	145,848.22	127,786.44
เงินประกันสังคมค้างจ่าย	54,000.00	58,032.00
สำรองบำเหน็จเจ้าหน้าที่	636,690.00	797,420.00
กำไร (ขาดทุน) จากการดำเนินงานก่อนการเปลี่ยนแปลง	82,938,229.33	77,557,273.31
ในสินทรัพย์และหนี้สินดำเนินงาน		

	ปี 2559	ปี 2558
	บาท	บาท
สินทรัพย์ดำเนินงาน		
เงินสดจ่ายลูกหนี้เงินให้กู้ยืมเงิน	(203,403,112.73)	(201,056,565.00)
เงินสดรับจากลูกหนี้เงินให้กู้ยืมเงิน	201,334,753.43	231,607,165.00
เงินสดจ่ายลูกหนี้เงินให้กู้สามัญ	(888,427,400.00)	(1,121,714,500.00)
เงินสดรับจากลูกหนี้เงินให้กู้สามัญ	878,781,631.67	999,943,256.83
เงินสดจ่ายลูกหนี้เงินให้กู้พิเศษ	(6,447,000.00)	(8,240,000.00)
เงินสดรับจากลูกหนี้เงินให้กู้พิเศษ	10,114,898.00	4,917,995.00
เงินสดจ่ายเงินให้กู้ยืมอื่น	(407,409.00)	-
เงินสดรับจากเงินให้กู้แก่สหกรณ์อื่น	-	20,000,000.00
เงินสดจ่ายจากลูกหนี้ระหว่างดำเนินคดี	(171,646.00)	-
เงินสดรับจากลูกหนี้ระหว่างดำเนินคดี	171,646.00	681,641.00
เงินสดรับจากลูกหนี้ตามคำพิพากษา	572,756.00	-
เงินสดรับจากลูกหนี้ตัวแทนหักเงินส่ง	100.00	12,912.13
เงินสดจ่ายซื้อเครื่องเขียนแบบพิมพ์	(104,804.00)	(76,465.00)
เงินสดจ่ายค่าเบี้ยประกันภัย	(477,649.46)	(407,554.02)
เงินสดจ่ายเงินยืมทดลอง	(577,600.00)	(972,560.00)
เงินสดรับจากเงินยืมทดลอง	1,170,660.00	379,500.00
เงินสดจ่ายเงินยืมทดลองค่าดำเนินคดี	(20,981.00)	(147,760.00)
เงินสดรับจากเงินยืมทดลองค่าดำเนินคดี	20,981.00	9,710.02
เงินสดรับดอกเบี้ยเงินให้สมาชิกกู้ค้างรับ	2,284,583.57	1,810,554.39
เงินสดรับดอกเบี้ยเงินฝากสหกรณ์ค้างรับ	-	5,479.45
เงินสดรับดอกเบี้ยเงินฝากธนาคารค้างรับ	1,255.90	1,755.32
เงินสดรับดอกเบี้ยตั๋วสัญญาใช้เงินค้างรับ	65,972.61	-
หนี้สินดำเนินงาน		
เงินสดรับเงินรอจ่ายคืน	6,609,426.51	7,314,023.66
เงินสดจ่ายเงินรอจ่ายคืน	(5,627,363.13)	(6,892,221.47)
เงินสดจ่ายค่าของขวัญสมาชิกค้างจ่าย	(30,000.00)	(8,900.00)
เงินสดรับเงินรอตรวจสอบ	340,218.74	1,692,225.00
เงินสดจ่ายคืนเงินรอตรวจสอบ	(348,449.84)	(1,530,660.00)
เงินสดจ่ายค่าธรรมเนียมการสอบบัญชีค้างจ่าย	(30,000.00)	-
เงินสดจ่ายดอกเบี้ยเงินรับฝากประจำค้างจ่าย	(5,357.79)	(5,176.59)
เงินสดจ่ายดอกเบี้ยเงินรับฝากกองทุนค้างจ่าย	(64,429.70)	(82,915.09)
เงินสดจ่ายดอกเบี้ยเงินรับฝากทวีทรัพย์ 1 ค้างจ่าย	(62,262.13)	-
เงินสดจ่ายดอกเบี้ยเงินกู้กองทุนเพื่อผู้ใช้แรงงานค้างจ่าย	(11,010.18)	(21,973.99)

	<u>ปี 2559</u>	<u>ปี 2558</u>
	<u>บาท</u>	<u>บาท</u>
เงินสดจ่ายสวัสดิการสมาชิกถึงแก่กรรมค้างจ่าย	-	(100,000.00)
เงินสดรับค่าเบี้ยประกันชีวิตรอนำส่ง	12,953,515.00	10,767,150.00
เงินสดจ่ายค่าเบี้ยประกันชีวิตรอนำส่ง	(12,759,370.00)	(10,705,650.00)
เงินสดจ่ายภาษีเงินได้หัก ณ ที่จ่ายค้างจ่าย	(144,351.01)	(124,533.65)
เงินสดจ่ายเงินประกันสังคมค้างจ่าย	(58,428.00)	(53,449.00)
เงินสดสุทธิได้มาจาก (ใช้ไปใน) กิจกรรมดำเนินงาน	<u>78,182,003.79</u>	<u>4,559,757.30</u>
กระแสเงินสดจากกิจกรรมลงทุน		
เงินสดจ่ายซื้อหุ้นชุมนุมสหกรณ์ออมทรัพย์ฯ	-	(57,000.00)
เงินสดจ่ายซื้อตั๋วสัญญาใช้เงินชุมนุมสหกรณ์ออมทรัพย์ฯ	-	(40,000,000.00)
เงินสดจ่ายซื้อเครื่องใช้สำนักงาน	(21,600.00)	(38,400.00)
เงินสดจ่ายซื้อตั๋วสัญญาใช้เงินสอ.ครูเชียงใหม่	(100,000,000.00)	-
เงินสดสุทธิได้มาจาก (ใช้ไปใน) กิจกรรมลงทุน	<u>(100,021,600.00)</u>	<u>(40,095,400.00)</u>
กระแสเงินสดจากกิจกรรมจัดหาเงิน		
เงินสดจ่ายชำระหนี้เงินกู้กองทุนเพื่อผู้ใช้แรงงาน	(2,880,800.00)	(5,130,500.00)
เงินสดรับจากเงินรับฝาก	357,652,593.94	363,999,311.15
เงินสดจ่ายคืนเงินรับฝาก	(267,343,415.88)	(294,405,658.49)
เงินสะสมเจ้าหน้าที่	287,999.28	436,871.75
เงินสดรับจากทุนเรือนหุ้น	109,611,600.00	92,680,230.00
เงินสดจ่ายคืนทุนเรือนหุ้น	(22,642,700.00)	(17,267,110.00)
เงินสดจ่ายทุนสวัสดิการสมาชิกถึงแก่กรรม	(1,280,000.00)	(700,000.00)
เงินสดรับทุนสร้างเสถียรภาพลูกหนี้	832,700.78	914,602.54
เงินสดจ่ายทุนสร้างเสถียรภาพลูกหนี้	(525,298.73)	-
เงินสดจ่ายทุนเพื่อการศึกษาของสหกรณ์	(125,550.00)	(138,960.00)
เงินสดจ่ายทุนเพื่อการสงเคราะห์สมาชิกและครอบครัว	(171,500.00)	(105,000.00)
เงินสดจ่ายทุนสาธารณประโยชน์	(206,500.00)	(157,598.00)
เงินสดจ่ายเงินปันผล	(53,300,122.00)	(48,828,432.00)
เงินสดจ่ายเงินเฉลี่ยคืน	(12,174,767.00)	(10,114,351.00)
เงินสดจ่ายเงินโบนัสกรรมการและเจ้าหน้าที่	(1,596,982.00)	(1,600,000.00)
เงินสดจ่ายค่าบำรุงสันนิบาตสหกรณ์ฯ	(10,000.00)	(10,000.00)
เงินสดสุทธิได้มาจาก (ใช้ไปใน) กิจกรรมจัดหาเงิน	<u>106,127,258.39</u>	<u>79,573,405.95</u>
เงินสดสุทธิเพิ่มขึ้น (ลดลง)	84,287,662.18	44,037,763.25
เงินสด ณ วันต้นปี	<u>153,305,561.87</u>	<u>109,267,798.62</u>
เงินสด ณ วันสิ้นปี	<u>237,593,224.05</u>	<u>153,305,561.87</u>

สหกรณ์ออมทรัพย์พนักงานไฟฟ้าเขต 2 พิษณุโลก (2521) จำกัด

หมายเหตุประกอบงบการเงิน

สำหรับปีสิ้นสุดวันที่ 31 ธันวาคม 2559

1. ข้อมูลทั่วไป

- สหกรณ์จดทะเบียนจัดตั้งเมื่อวันที่ 16 มิถุนายน 2521 เลขทะเบียนที่ กพธ.43/2521 สำนักงานใหญ่เลขที่ 209/21 ถนนบรมไตรโลกนาถ ตำบลในเมือง อำเภอเมือง จังหวัดพิษณุโลก ปีบัญชีสิ้นสุด 31 ธันวาคม ของทุกปี
- สหกรณ์ได้เปลี่ยนชื่อใหม่จากเดิม สหกรณ์ออมทรัพย์พนักงานไฟฟ้าส่วนภูมิภาค (ภาคเหนือ) จำกัด เป็น สหกรณ์ออมทรัพย์พนักงานไฟฟ้าเขต 2 พิษณุโลก (2521) จำกัด เมื่อวันที่ 27 เมษายน 2554
- ณ วันที่ทำการตรวจสอบได้ทำการส่งหนังสือยืนยันยอดไปยังสถาบันการเงิน สหกรณ์อื่น และสมาชิก แต่ ณ วันที่ในงบการเงินยังไม่ได้รับการยืนยันยอดบางส่วน จึงได้ใช้วิธีการตรวจสอบอื่นจนเป็นที่พอใจ

2. สรุปนโยบายการบัญชีที่สำคัญ

- สหกรณ์บันทึกบัญชีโดยใช้เกณฑ์คงค้าง
- สหกรณ์รับรู้รายได้ดอกเบี้ยตามเกณฑ์สัดส่วนของเวลา ส่วนจำนวนรายได้จะเท่ากับอัตราดอกเบี้ยคูณด้วยจำนวนเงินต้นที่ค้างชำระตามระยะเวลาที่กู้ยืม
- สหกรณ์ได้ตั้งค่าเผื่อนี้สงสัยจะสูญตามหลักเกณฑ์ที่กำหนดไว้ในระเบียบนายทะเบียนสหกรณ์ ว่าด้วยการจัดชั้นคุณภาพลูกหนี้เงินกู้และการเผื่อนี้สงสัยจะสูญ พ.ศ. 2544
- สหกรณ์ตีราคาวัสดุคงเหลือตามราคาทุน
- สหกรณ์รับรู้ผลกำไร (ขาดทุน) จากการจำหน่าย/เลิกใช้ทรัพย์สิน เป็นรายได้หรือค่าใช้จ่ายในปีที่เกิดรายการ
- ค่าเสื่อมราคาอาคารและอุปกรณ์คำนวณโดยวิธีเส้นตรงในอัตราที่นายทะเบียนกำหนด ทั้งนี้ยกเว้นที่ดิน
- เงินลงทุนระยะยาวที่เป็นเงินลงทุนในหลักทรัพย์ที่ไม่อยู่ในความต้องการของตลาดแสดงด้วยราคาทุน
- สิทธิการใช้ประโยชน์ในซอฟต์แวร์ต่าง ๆ ตัดจ่ายตามระยะเวลาของอายุการใช้งาน
- ค่าซ่อมบำรุง ค่าซ่อมแซม รวมทั้งการซื้อมาเปลี่ยนแทนสำหรับทรัพย์สินรายการย่อย ๆ ถือเป็นค่าใช้จ่ายหักจากรายได้ การต่อเติมหรือเพิ่มเติมอาคารและอุปกรณ์รายใหญ่ ๆ ถือเป็นราคาทุนของทรัพย์สิน
- เงินสดในงบกระแสเงินสด หมายถึง เงินสดในมือ เงินฝากธนาคารทุกประเภทและเงินฝากสหกรณ์ทุกประเภททั้งนี้รวมถึงเงินฝากธนาคาร และเงินฝากสหกรณ์ที่นำไปเป็นหลักทรัพย์ค้ำประกันหนี้สินด้วย

3. เงินสดและเงินฝากธนาคาร ประกอบด้วย

	ปี 2559	ปี 2558
	บาท	บาท
เงินฝากธนาคาร		
กระแสรายวัน	9,000.00	9,000.00
ออมทรัพย์	28,597,583.20	39,018,161.84
รวม	28,606,583.20	39,027,161.84

4. เงินฝากสหกรณ์อื่น ประกอบด้วย

	<u>ปี 2559</u>	<u>ปี 2558</u>
	<u>บาท</u>	<u>บาท</u>
สหกรณ์ออมทรัพย์ครูสุโขทัย จำกัด	70,750,816.17	1,077,729.35
สหกรณ์ออมทรัพย์ครูพิษณุโลก จำกัด	10,543.89	6,369.00
สหกรณ์ออมทรัพย์สาธารณสุขพิษณุโลก จำกัด	67,778,913.16	45,775,629.73
สหกรณ์ออมทรัพย์ครูพิจิตร จำกัด	70,446,367.63	67,418,671.95
รวม	<u>208,986,640.85</u>	<u>114,278,400.03</u>

ณ วันที่ 31 ธันวาคม 2559 เงินฝากสหกรณ์อื่นข้างต้น แยกเป็นเงินฝากประเภทออมทรัพย์จำนวน 138,237,322.61 บาท และเงินฝากประเภทออมทรัพย์พิเศษ จำนวน 70,749,318.24 บาท

5. เงินให้กู้ยืม - สุทธิ ประกอบด้วย

	<u>ปี 2559</u>		<u>ปี 2558</u>	
	<u>บาท</u>		<u>บาท</u>	
	<u>ระยะสั้น</u>	<u>ระยะยาว</u>	<u>ระยะสั้น</u>	<u>ระยะยาว</u>
เงินให้กู้ยืม - ปกติ				
ลูกหนี้เงินกู้ฉุกเฉิน	40,086,212.30	25,150.00	32,513,180.51	5,529,822.49
ลูกหนี้เงินกู้สามัญ	225,756,712.55	1,414,484,552.89	217,171,300.00	1,413,424,197.11
ลูกหนี้เงินกู้พิเศษ	1,804,210.00	13,771,700.00	2,076,960.00	17,166,848.00
รวมเงินให้กู้ยืม - ปกติ	<u>267,647,134.85</u>	<u>1,428,281,402.89</u>	<u>251,761,440.51</u>	<u>1,436,120,867.60</u>
เงินให้กู้ยืม - สุทธิ	<u>267,647,134.85</u>	<u>1,428,281,402.89</u>	<u>251,761,440.51</u>	<u>1,436,120,867.60</u>

6. ลูกหนี้ - สุทธิ ประกอบด้วย

	<u>ปี 2559</u>		<u>ปี 2558</u>	
	<u>บาท</u>		<u>บาท</u>	
	<u>ระยะสั้น</u>	<u>ระยะยาว</u>	<u>ระยะสั้น</u>	<u>ระยะยาว</u>
ลูกหนี้อื่น	407,409.00	-	-	-
ลูกหนี้ตามคำพิพากษา	-	-	572,756.00	-
ลูกหนี้ตัวแทนหักเงินส่ง	-	-	100.00	-
รวม	<u>407,409.00</u>	<u>-</u>	<u>572,856.00</u>	<u>-</u>
หัก ค่าเผื่อหนี้สงสัยจะสูญ	<u>-</u>	<u>-</u>	<u>572,756.00</u>	<u>-</u>
ลูกหนี้ - สุทธิ	<u>407,409.00</u>	<u>-</u>	<u>100.00</u>	<u>-</u>

ณ วันที่ 31 ธันวาคม 2558 ค่าเผื่อหนี้สงสัยจะสูญ เป็นค่าเผื่อหนี้สงสัยจะสูญ - ลูกหนี้ตามคำพิพากษาทั้งจำนวน

7. ดอกเบี้ยเงินให้กู้ยืมรับ ประกอบด้วย

	<u>ปี 2559</u>	<u>ปี 2558</u>
	<u>บาท</u>	<u>บาท</u>
ดอกเบี้ยเงินให้กู้ยืมรับ - สมาชิก		
ลูกหนี้เงินกู้ฉุกเฉิน	55,491.68	62,458.79
ลูกหนี้เงินกู้สามัญ	1,599,965.29	2,196,696.43
ลูกหนี้เงินกู้พิเศษ	16,871.92	25,428.35
รวม	<u>1,672,328.89</u>	<u>2,284,583.57</u>

8. สินทรัพย์หมุนเวียนอื่น ประกอบด้วย

	<u>ปี 2559</u>	<u>ปี 2558</u>
	<u>บาท</u>	<u>บาท</u>
เครื่องเขียนแบบพิมพ์	58,331.00	28,885.00
ค่าเบี้ยประกันภัยจ่ายล่วงหน้า	141,431.28	128,335.02
เงินทรงจ่าย	-	593,060.00
ดอกเบี้ยเงินฝากธนาคารค้างรับ	19.56	1,255.90
ดอกเบี้ยตั๋วสัญญาใช้เงินค้างรับ	524,383.56	65,972.61
รวม	<u>724,165.40</u>	<u>817,508.53</u>

9. เงินลงทุน ประกอบด้วย

	<u>ปี 2559</u>	<u>ปี 2558</u>
	<u>บาท</u>	<u>บาท</u>
<u>เงินลงทุนระยะยาว</u>		
<u>เงินลงทุนที่ไม่อยู่ในความต้องการของตลาด</u>		
หุ้นชุมนุมสหกรณ์ออมทรัพย์แห่งประเทศไทย จำกัด	831,000.00	831,000.00
หุ้นบริษัทสหประกันชีวิต จำกัด (มหาชน)	200,000.00	200,000.00
ตั๋วสัญญาใช้เงินชุมนุมสหกรณ์ออมทรัพย์แห่งประเทศไทย จำกัด	40,000,000.00	40,000,000.00
ตั๋วสัญญาใช้เงินสหกรณ์ออมทรัพย์กรุงเชียงใหม่ จำกัด	100,000,000.00	-
รวม	<u>141,031,000.00</u>	<u>41,031,000.00</u>

10. ที่ดิน อาคารและอุปกรณ์ - สุทธิ ประกอบด้วย

	ปี 2559	ปี 2558
	บาท	บาท
ที่ดิน	5,500,000.00	5,500,000.00
อาคารและสิ่งปลูกสร้าง	2.00	403.91
ยานพาหนะ	1.00	1.00
เครื่องใช้สำนักงาน	114,419.04	168,649.45
รวม	<u>5,614,422.04</u>	<u>5,669,054.36</u>

11. เงินเบิกเกินบัญชีธนาคารและเงินกู้ยืมระยะสั้น ประกอบด้วย

สหกรณ์ฯ มีวงเงินเบิกเกินบัญชีธนาคารกรุงไทย จำกัด (มหาชน) สาขาพิษณุโลก จำนวน 18,000,000.00 บาท อัตราดอกเบี้ย 7.12 ต่อปี โดยมีคณะกรรมการดำเนินการและผู้จัดการเป็นผู้ค้ำประกัน

สหกรณ์ฯ มีวงเงินสินเชื่อธนาคารกรุงศรีอยุธยา จำกัด (มหาชน) สาขาพิษณุโลก จำนวน 1,500,000.00 บาท อัตราดอกเบี้ย 7.25 ต่อปี โดยมีคณะกรรมการดำเนินการและผู้จัดการเป็นผู้ค้ำประกัน

สหกรณ์ฯ มีวงเงินตั๋วสัญญาใช้เงินธนาคารกรุงไทย จำกัด (มหาชน) สาขาพิษณุโลก จำนวน 55,000,000.00 บาท อัตราดอกเบี้ย 4.10 ต่อปี โดยมีคณะกรรมการดำเนินการและผู้จัดการเป็นผู้ค้ำประกัน

12. เงินรับฝาก ประกอบด้วย

	ปี 2559	ปี 2558
	บาท	บาท
เงินรับฝาก - สมาชิก		
เงินฝากออมทรัพย์	63,496,140.25	50,605,231.57
เงินฝากออมทรัพย์พิเศษ	674,054,302.88	573,052,806.69
เงินฝากประจำ	-	246,475.74
เงินฝากกองทุนสร้างเสถียรภาพลูกหนี้	-	30,499,710.00
เงินฝากเกษียณสะสมทรัพย์	148,783,729.63	119,369,086.13
เงินฝากทวีทรัพย์ 1	422,976.72	2,407,000.00
เงินฝากเจ้าหน้าที่สหกรณ์ฯ	377,181.89	-
รวม	<u>887,134,331.37</u>	<u>776,180,310.13</u>
เงินรับฝาก - สหกรณ์อื่น		
เงินฝากออมทรัพย์	56,022.22	54,228.33
เงินฝากออมทรัพย์พิเศษ	-	20,646,637.07
รวม	<u>56,022.22</u>	<u>20,700,865.40</u>
รวมเงินรับฝาก	<u>887,190,353.59</u>	<u>796,881,175.53</u>

13. หนี้สินหมุนเวียนอื่น ประกอบด้วย

	<u>ปี 2559</u>	<u>ปี 2558</u>
	<u>บาท</u>	<u>บาท</u>
เงินรอจ่ายคืน	1,828,984.62	846,921.24
ค่าของขบวนการสมาชิกค้างจ่าย	20,000.00	30,000.00
เงินรอตรวจสอบ	288,487.80	296,718.90
ภาษีเงินได้หัก ณ ที่จ่ายค้างจ่าย	12,773.19	11,275.98
เงินประกันสังคมค้างจ่าย	4,500.00	8,928.00
ค่าธรรมเนียมการสอบบัญชีค้างจ่าย	30,000.00	30,000.00
ดอกเบี้ยเงินรับฝากประจำค้างจ่าย	-	5,357.79
ดอกเบี้ยเงินรับฝากกองทุนค้างจ่าย	-	64,429.70
ดอกเบี้ยเงินกู้กองทุนเพื่อผู้ใช้แรงงานค้างจ่าย	4,853.95	11,010.18
ค่าเบี้ยประกันชีวิตรอนำส่ง	3,058,406.74	2,864,261.74
ดอกเบี้ยเงินรับฝากทวีทรัพย์ 1 ค้างจ่าย	-	62,262.13
รวม	5,248,006.30	4,231,165.66

14. เงินกู้ยืมระยะยาว ประกอบด้วย

	<u>ปี 2559</u>		<u>ปี 2558</u>	
	<u>บาท</u>		<u>บาท</u>	
	<u>ถึงกำหนดชำระ</u>		<u>ถึงกำหนดชำระ</u>	
	<u>ภายใน 1 ปี</u>	<u>เกิน 1 ปี</u>	<u>ภายใน 1 ปี</u>	<u>เกิน 1 ปี</u>
เงินกู้กองทุนเพื่อผู้ใช้แรงงาน	880,800.00	1,390,600.00	2,880,800.00	2,271,400.00
รวม	880,800.00	1,390,600.00	2,880,800.00	2,271,400.00

เงินกู้ยืมระยะยาวเป็นเงินกู้ยืมกองทุนเพื่อผู้ใช้แรงงานจากสถาบันกรมสวัสดิการและคุ้มครองแรงงาน

สัญญาลงวันที่ 7 กรกฎาคม 2557 วงเงินกู้จำนวน 4.4 ล้านบาท กำหนดชำระคืน 60 งวด งวดละ 73,400.00 บาท พร้อมดอกเบี้ย โดยมีประธาน คณะกรรมการดำเนินการและผู้จัดการเป็นคู่ค้ำประกัน

15. หนี้สินไม่หมุนเวียนอื่น ประกอบด้วย

	<u>ปี 2559</u>	<u>ปี 2558</u>
	<u>บาท</u>	<u>บาท</u>
เงินสะสมเจ้าหน้าที่	4,928,955.33	4,640,956.05
เงินสำรองบำนาญเจ้าหน้าที่	6,060,250.00	5,423,560.00
รวม	<u>10,989,205.33</u>	<u>10,064,516.05</u>

16. ทุนสะสมตามข้อบังคับ ระเบียบ และอื่น ๆ ประกอบด้วย

	<u>ปี 2559</u>	<u>ปี 2558</u>
	<u>บาท</u>	<u>บาท</u>
ทุนสะสมเพื่อขยายกิจการ	3,587,001.00	2,308,601.00
ทุนรักษาระดับอัตราเงินปันผล	1,990,226.51	1,940,226.51
ทุนสร้างเสถียรภาพลูกหนี้	6,156,787.89	5,649,385.84
ทุนเพื่อการศึกษาอบรมทางสหกรณ์	808,382.01	633,932.01
ทุนเพื่อการสงเคราะห์สมาชิกและครอบครัว	580,293.00	501,793.00
ทุนสวัสดิการสมาชิกถึงแก่กรรม	20,000.00	300,000.00
ทุนสาธารณประโยชน์	961,764.00	868,264.00
รวม	<u>14,104,454.41</u>	<u>12,202,202.36</u>

มติที่ประชุม อนุมัติ

ระเบียบวาระที่ 5
พิจารณาจัดสรรกำไรสุทธิประจำปี 2559

จากผลการดำเนินการของสหกรณ์ออมทรัพย์พนักงานไฟฟ้าเขต 2 พิษณุโลก (2521) จำกัด (สอ.พน.2) ประจำปี 2559 มีกำไรสุทธิเป็นจำนวนเงินทั้งสิ้น 84,168,455.61 บาท คณะกรรมการดำเนินการได้พิจารณาแล้ว เห็นสมควรจัดสรรกำไรดังกล่าวตามข้อบังคับ ข้อ 28 ของ สหกรณ์ฯ ดังรายละเอียดต่อไปนี้

รายการ	ปี 2558		ปี 2559	
	จำนวนเงิน	%	จำนวนเงิน	%
1. จัดสรรให้เป็นไปตามกฎหมายและข้อบังคับสหกรณ์				
1.1 เงินสำรองไม่น้อยกว่าร้อยละ 10 ของกำไรสุทธิ	7,879,203.39	10.05	8,518,828.61	10.12
1.2 ค่าบำรุงสันนิบาตสหกรณ์แห่งประเทศไทย	10,000.00	0.01	10,000.00	0.01
2. จัดสรรให้สมาชิกโดยตรงในรูปของเงินปันผล และ เฉลี่ยคืน				
2.1 เงินปันผลตามหุ้นที่ชำระแล้วในอัตรา ร้อยละ 6.25	53,300,122.00	68.02	57,967,849.00	68.87
2.2 เงินเฉลี่ยคืนตามอัตราส่วนแห่งดอกเบี้ยที่สมาชิกจ่ายให้สหกรณ์ในอัตราร้อยละ 11.50	12,174,767.00	15.54	12,671,778.00	15.06
3. จัดสรรให้สมาชิกเป็นทุนต่าง ๆ ในรูปของสวัสดิการและสาธารณประโยชน์อื่น ๆ				
3.1 ทุนรักษาระดับเงินปันผลไม่เกินร้อยละสองของทุนเรือนหุ้น	50,000.00	0.06	50,000.00	0.06
3.2 ทุนสาธารณประโยชน์	300,000.00	0.38	350,000.00	0.42
3.3 ทุนเพื่อการศึกษาอบรมทางสหกรณ์	300,000.00	0.38	300,000.00	0.36
3.4 ทุนเพื่อการสงเคราะห์สมาชิกและครอบครัว	250,000.00	0.32	300,000.00	0.36
3.5 ทุนสะสมเพื่อขยายกิจการ	1,300,000.00	1.66	1,300,000.00	1.54
3.6 ทุนสวัสดิการสมาชิกถึงแก่กรรม	1,000,000.00	1.28	1,000,000.00	1.19
3.7 ทุนสร้างเสถียรภาพลูกหนี้	200,000.00	0.26	0.00	0.00
4. จัดสรรให้กรรมการและเจ้าหน้าที่ของสหกรณ์ในรูปของเงินโบนัส (กำหนดไว้ไม่เกินร้อยละสิบของกำไรสุทธิ)	1,600,000.00	2.04	1,700,000.00	2.02
รวม	78,364,092.39	100	84,168,455.61	100

หน่วย : ล้านบาท

กราฟแสดงรายได้, ค่าใช้จ่าย และกำไร ปี 2559

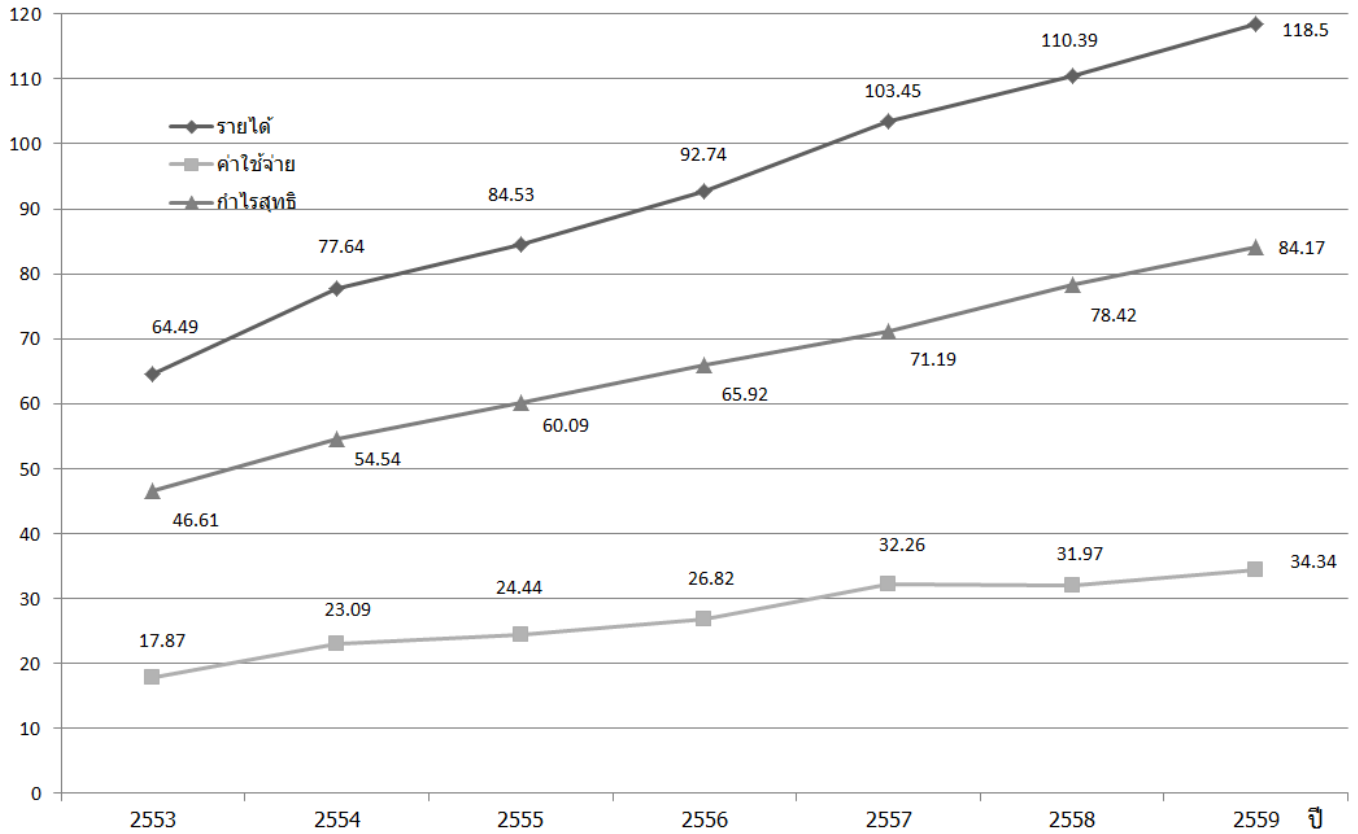

อัตราส่วนการจัดสรรกำไรสุทธิประจำปี 2559

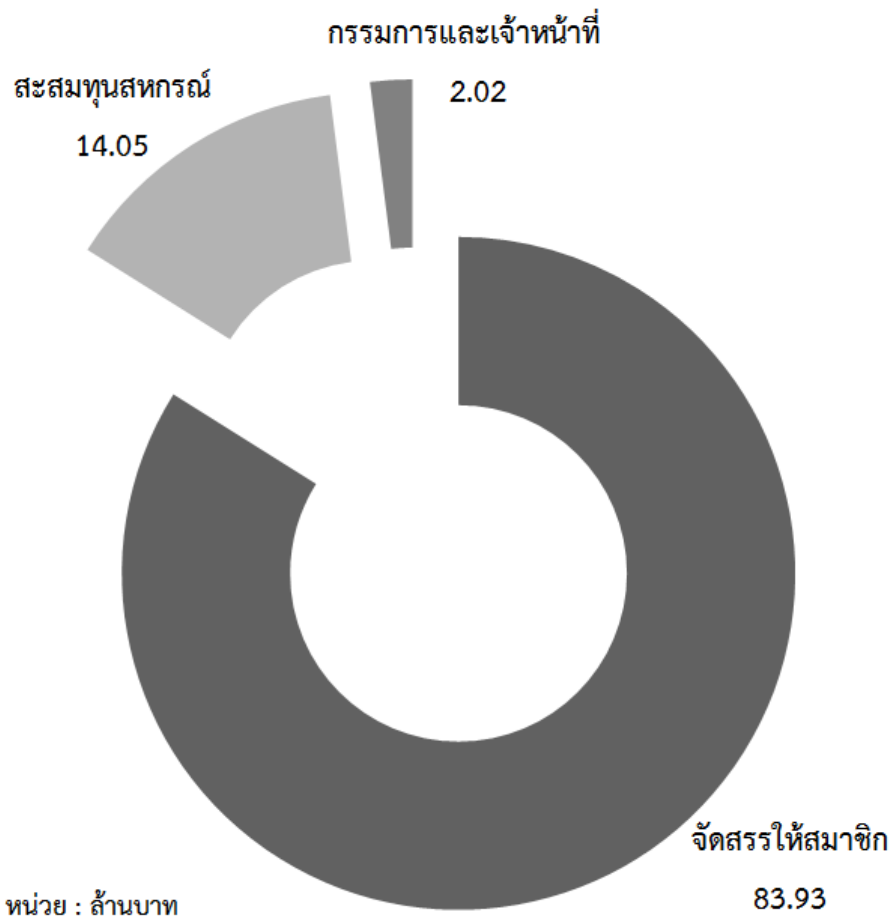

ระเบียบวาระที่ 6

รับทราบแผนงานและพิจารณาอนุมัติงบประมาณรายจ่ายประจำปี 2560

ประธานในที่ประชุมแจ้งว่าคณะกรรมการดำเนินการได้กำหนดนโยบายและแผนการดำเนินงานประจำปี
บัญชี 2559 และได้เสนองบประมาณรายจ่ายประจำปีบัญชี 2560 ให้ที่ประชุมพิจารณา ดังนี้

แผนการดำเนินงานปี 2560

หน่วยเงิน : บาท

แผนการดำเนินงาน ปี 2560	เป้าหมายปี 2560
1. แผนพัฒนาสหกรณ์	
1.1 รับสมาชิกเพิ่ม (คน) / สมาชิกสมทบ	70/50
1.2 การระดมทุน	
1.2.1 ทุนเรือนหุ้น	90,000,000.00
1.2.2 เงินรับฝาก - ออมทรัพย์	14,000,000.00
- ออมทรัพย์พิเศษ	100,000,000.00
- เกษียณสะสมทรัพย์	32,000,000.00
รวม	146,000,000.00
2. แผนธุรกิจ	
2.1 จ่ายเงินกู้ระหว่างปี	
2.1.1 เงินกู้ฉุกเฉินปกติ	180,000,000.00
2.1.2 เงินกู้ฉุกเฉิน ATM	26,000,000.00
2.1.3 เงินกู้ฉุกเฉินเพื่อการศึกษา	5,000,000.00
2.1.4 เงินกู้สามัญ	900,000,000.00
2.1.5 เงินกู้สามัญเพื่อสวัสดิการ	35,000,000.00
2.1.6 เงินกู้พิเศษ	5,000,000.00
2.2 รับชำระคืนเงินกู้ระหว่างปี	
2.2.1 เงินกู้ฉุกเฉินปกติ	178,000,000.00
2.2.2 เงินกู้ฉุกเฉิน ATM	24,000,000.00
2.2.3 เงินกู้ฉุกเฉินเพื่อการศึกษา	4,900,000.00
2.2.4 เงินกู้สามัญ	880,000,000.00
2.2.5 เงินกู้สามัญเพื่อสวัสดิการ	32,000,000.00
2.2.6 เงินกู้พิเศษ	4,500,000.00

หน่วยเงิน : บาท

แผนการดำเนินงาน ปี 2560	เป้าหมายปี 2560
3. แผนการกู้ยืมเงินจากภายนอก	
วงเงินกู้ยืมหรือการค้าประกันประจำปี 2559	
จำนวน 200 ล้านบาท ปี 2560 จำนวน 200 ล้านบาท	
3.1 เปิดรับเงินกู้	0.00
3.2 ชำระคืนต้นเงิน	0.00
3.3 ชำระดอกเบี้ย	0.00
4. แผนการลงทุนในทรัพย์สิน	
4.1 ค่าพัฒนาระบบโปรแกรม	80,000.00
4.2 ค่าก่อสร้างอาคาร, เฟอร์นิเจอร์, ระบบสื่อสาร และรั้ว	10,000,000.00
4.3 กล้องวงจรปิด 1 ตัว	2,500.00
4.4 คอมพิวเตอร์ 1 เครื่อง พร้อมเครื่องสำรองไฟ 1 เครื่อง	21,000.00
4.5 เครื่องสำรองไฟ 3 เครื่อง	9,000.00
4.6 เครื่องพิมพ์เลเซอร์ ขาว-ดำ 1 เครื่อง	15,000.00
4.7 เครื่องพิมพ์ดอทเมตริกซ์ 1 เครื่อง	25,000.00
5. แผนการใช้ทุนสะสม	
5.1 ทุนเพื่อการศึกษาอบรมทางสหกรณ์	300,000.00
5.2 ทุนสาธารณประโยชน์	
5.2.1 เพื่อช่วยเหลือสมาชิกที่ประสบภัยพิบัติ	200,000.00
5.2.2 เพื่อส่งเสริมการศึกษาบุตรสมาชิก	200,000.00
5.2.3 เพื่อการกุศลและสนับสนุนการศึกษาในท้องถิ่น	50,000.00
5.3 ทุนเพื่อการสงเคราะห์สมาชิกและครอบครัว	300,000.00
5.4 ทุนสะสมเพื่อขยายกิจการ	1,300,000.00
5.5 ทุนสวัสดิการสมาชิกถึงแก่กรรม	1,000,000.00
5.6 ทุนสร้างเสถียรภาพลูกหนี้	0.00

งบประมาณรายจ่ายประจำปีบัญชี 2560

หมวดรายจ่าย	ปี 2559		ปี 2560	เหตุผล
	งบประมาณ	ใช้ไป	ประมาณการ	
การลงทุนในทรัพย์สิน				
1. ค่าพัฒนาระบบโปรแกรม	80,000.00	0.00	80,000.00	- สหกรณ์มีโครงการพัฒนาโปรแกรมรองรับระบบงานใหม่ที่เพิ่มขึ้น - ค่าโปรแกรมและค่าดำเนินการยกเลิกกองทุนสร้างเสถียรภาพลูกหนี้ (20,000.-บาท)
2. ค่าก่อสร้างอาคาร, อุปกรณ์สำนักงาน, ระบบสื่อสาร และรั้ว	10,000,000.00	0.00	10,000,000.00	- เพื่อให้สหกรณ์มีสำนักงานที่เหมาะสม มีขนาดและพื้นที่ใช้สอยเพียงพอ มีความสะดวกให้กับสมาชิกที่มาติดต่อ
3. กล้องวงจรปิด 1 ตัว	0.00	0.00	2,500.00	- เพื่อใช้ทดแทนของเดิมที่ชำรุด
4. คอมพิวเตอร์ 1 เครื่อง พร้อมเครื่องสำรองไฟ 1 เครื่อง	0.00	0.00	21,000.00	- ใช้ในงานของเจ้าหน้าที่การเงิน
5. เครื่องสำรองไฟ 3 เครื่อง	0.00	0.00	9,000.00	- เพื่อใช้ทดแทนของเดิมที่ซ่อมแซมไม่ได้
6. เครื่องพิมพ์เลเซอร์ ขาว-ดำ 1 เครื่อง	0.00	0.00	15,000.00	- เพื่อใช้ในงานธุรการ และงานการเงิน
7. เครื่องพิมพ์ดอทเมตริกซ์ 1 เครื่อง	0.00	0.00	25,000.00	- เพื่อใช้ในงานสินเชื่อ
	10,080,000.00	0.00	10,152,500.00	
การลงทุนในหลักทรัพย์				
1. ซื้อตัว หรือลงทุนระยะสั้น	20,000,000.00	100,000,000.00	100,000,000.00	- สะสมไว้เพื่อหารายได้ให้สหกรณ์
	20,000,000.00	100,000,000.00	100,000,000.00	

หมวดรายจ่าย	ปี 2559		ปี 2560	เหตุผล
	งบประมาณ	ใช้ไป	ประมาณการ	
ค่าใช้จ่ายดำเนินงาน				
1. หมวดเงินเดือนและค่าจ้าง				
1.1 เงินเดือนเจ้าหน้าที่ ของสหกรณ์ 6 คน	2,781,000.00	2,769,600.00	3,028,000.00	- เพื่อจ่ายเป็นเงินเดือนเจ้าหน้าที่ตาม ระเบียบว่าด้วยเจ้าหน้าที่สหกรณ์และ สำรองเพื่อปรับบัญชีเงินเดือน
	2,781,000.00	2,769,600.00	3,028,000.00	
2. หมวดค่าตอบแทน				
2.1 ค่าตอบแทนการ ตรวจสอบกิจการ	84,000.00	84,000.00	84,000.00	- เพื่อจ่ายค่าตอบแทนผู้ตรวจสอบ กิจการ
2.2 ค่าธรรมเนียมการสอบ บัญชี	80,000.00	80,000.00	83,000.00	- เพื่อจ่ายเป็นค่าธรรมเนียมผู้สอบบัญชี รับอนุญาตประจำปี 2560
2.3 ค่าตอบแทนเจ้าหน้าที่ การเงินและหัวหน้าหน่วยงาน	58,000.00	57,200.00	58,000.00	- เพื่อจ่ายเป็นค่าตอบแทนให้กับ พนักงานไฟฟ้าที่ช่วยจัดเก็บเงินให้ สหกรณ์
	222,000.00	221,200.00	225,000.00	
3. หมวดค่าใช้จ่าย				
3.1 ค่าเบี้ยเลี้ยง, พาหนะ และที่พัก	100,000.00	39,558.00	100,000.00	- เพื่อจ่ายเป็นค่าเบี้ยเลี้ยง พาหนะ และค่าที่พักแรมคณะกรรมการและ เจ้าหน้าที่ที่ไปปฏิบัติงานนอกสถานที่
3.2 ค่าเบี้ยประชุม	257,500.00	157,500.00	280,000.00	- เพื่อจ่ายค่าเบี้ยประชุม ดังนี้ <u>1. คณะกรรมการดำเนินการ และ</u> ผู้เข้าร่วมประชุมประจำเดือน จำนวน 18 คน ประชุมเดือนละครั้ง ครั้งละ 500 บาท/คน/ครั้ง 18 ครั้ง เป็นเงิน 135,000.-บาท

หมวดรายจ่าย	ปี 2559		ปี 2560	เหตุผล
	งบประมาณ	ใช้ไป	ประมาณการ	
3.2 ค่าเบี้ยประชุม (ต่อ)				<p><u>2. คณะกรรมการอำนวยการ</u> จำนวน 5 คน ประชุมเดือนละครั้ง ครั้งละ 500 บาท/คน/ครั้ง 13 ครั้ง เป็นเงิน 32,500.-บาท</p> <p><u>3. คณะกรรมการเงินกู้</u> จำนวน 6 คน ประชุมเดือนละครั้ง ครั้งละ 500 บาท/คน/ครั้ง 12 ครั้ง เป็นเงิน 36,000.-บาท</p> <p><u>4. คณะกรรมการศึกษาฯ</u> จำนวน 7 คน ประชุมอย่างน้อยเดือนละ 1 ครั้ง ๆ ละ 500.-บาท/คน/ครั้ง 12 ครั้ง เป็นเงิน 42,000.-บาท</p> <p><u>5. คณะอนุกรรมการพิจารณาทุนการศึกษาฯ</u> จำนวน 3 คน ๆ ละ 500 บาท/ครั้ง เป็นเงิน 1,500.-บาท</p> <p><u>6. คณะอนุกรรมการเตรียมการเลือกตั้ง</u> จำนวน 6 คน ๆ ละ 500 บาท/ครั้ง เป็นเงิน 3,000.-บาท</p> <p><u>7. คณะอนุกรรมการฝ่ายจัดซื้อจัดจ้าง</u></p> <p>7.1 ฝ่ายจัดซื้อจัดจ้าง จำนวน 5 คน คนละ 500 บาท/ครั้ง 2 ครั้ง เป็นเงิน 5,000.-บาท</p> <p>7.2 กรรมการประกวดราคา จำนวน 3 คน คนละ 500 บาท/ครั้ง 3 ครั้ง เป็นเงิน 4,500.-บาท</p> <p>7.3 กรรมการตรวจรับงาน จำนวน 3 คน คนละ 500 บาท/ครั้ง 12 ครั้ง เป็นเงิน 18,000.-บาท</p>

หมวดรายจ่าย	ปี 2559		ปี 2560	เหตุผล
	งบประมาณ	ใช้ไป	ประมาณการ	
3.2 ค่าเบี้ยประชุม (ต่อ)				8. คณะอนุกรรมการพิจารณา ประกันภัย จำนวน 5 คน คนละ 500 บาท/ครั้ง เป็นเงิน 2,500.- บาท
3.3 ค่าล่วงเวลา	150,000.00	99,041.00	150,000.00	- ค่าล่วงเวลาของเจ้าหน้าที่ปฏิบัติงาน นอกเหนือจากงานประจำและ ปฏิบัติงานวันหยุดหรือนอกเวลาทำงาน (ร่วมประชุมกับคณะกรรมการ)
3.4 ค่าใช้จ่ายสวัสดิการ สมาชิกถึงแก่กรรม	800,000.00	0.00	800,000.00	- เป็นสวัสดิการกับสมาชิกเมื่อถึง แก่กรรม เพื่อเสริมกองทุนสวัสดิการ สมาชิกถึงแก่กรรมหรือการทำประกัน ชีวิตกับบริษัท
3.5 ค่าเบี้ยประกันอุบัติเหตุ	450,000.00	411,098.22	450,000.00	- เพื่อเป็นค่าเบี้ยประกันอุบัติเหตุ สำหรับสมาชิกทุกท่าน
3.6 ค่าเบี้ยประกัน	80,000.00	47,483.39	80,000.00	- เป็นค่าเบี้ยประกันภัยสำนักงาน และ ทรัพย์สินอื่น ๆ ในสำนักงานและ ค่าเบี้ยประกันเงินของสหกรณ์
3.7 ค่ารับรอง	35,000.00	8,928.00	35,000.00	- สำหรับเป็นค่าอาหาร, เครื่องดื่มและ อื่นๆ รับรองผู้มาเยี่ยมชม,ตรวจสอบ, ร่วมกิจกรรมกับภพน.2 และสหกรณ์อื่น
3.8 ค่าของขวัญสำหรับ สมาชิก	250,000.00	179,900.00	250,000.00	- เป็นค่าของขวัญสำหรับแจกให้กับ สมาชิก
3.9 ค่าของขวัญสำหรับ สมาชิกที่เกษียณอายุ	80,000.00	61,650.00	100,000.00	เพื่อเป็นของขวัญให้กับสมาชิกที่ เกษียณอายุ เป็นที่ระลึกจากสหกรณ์
	2,202,500.00	1,005,158.61	2,245,000.00	

หมวดรายจ่าย	ปี 2559		ปี 2560	เหตุผล
	งบประมาณ	ใช้ไป	ประมาณการ	
4. หมวดค่าบำรุงรักษา				
ทรัพย์สิน				
4.1 ค่าบำรุงรักษาระบบคอมพิวเตอร์และโปรแกรม	100,000.00	65,160.00	100,000.00	- เพื่อจ่ายเป็นค่าดูแลโปรแกรม สหกรณ์ประจำปี 2560 และ ค่าอะไหล่ต่าง ๆ ที่ชำรุดระหว่างปี จำเป็นต้องเปลี่ยนใหม่
4.2 ค่าซ่อมแซม	50,000.00	36,900.00	50,000.00	- เพื่อจ่ายค่าซ่อมแซมเครื่องใช้ สำนักงานและเป็นค่าซ่อมแซมทั่วไป
	150,000.00	102,060.00	150,000.00	
5. หมวดสวัสดิการเจ้าหน้าที่				
สหกรณ์				
5.1 เงินสมทบกองทุนประกันสังคม	60,000.00	49,500.00	60,000.00	- เพื่อจ่ายเงินสมทบเข้ากองทุนประกันสังคมตามกฎหมายแรงงาน
5.2 เงินสมทบกองทุนเงินทดแทน	3,000.00	507.00	3,000.00	- เพื่อจ่ายเงินสมทบเข้ากองทุนเงินทดแทนตามกฎหมายแรงงาน
5.3 เงินช่วยเหลือค่าเครื่องแบบเจ้าหน้าที่สหกรณ์	9,000.00	9,000.00	9,000.00	- เพื่อจ่ายเป็นค่าเครื่องแบบเจ้าหน้าที่สหกรณ์ จำนวน 6 คน เพื่อความเป็นระเบียบในกิจกรรมสหกรณ์
5.4 ค่ารักษาพยาบาล	300,000.00	218,886.75	300,000.00	- เพื่อจ่ายเป็นค่ารักษาพยาบาลเจ้าหน้าที่และครอบครัวตามระเบียบสหกรณ์
5.5 ค่าเล่าเรียนบุตร	44,000.00	22,000.00	44,000.00	- เพื่อจ่ายเป็นค่าเล่าเรียนบุตรเจ้าหน้าที่ ตามระเบียบสหกรณ์
	416,000.00	299,893.75	416,000.00	

หมวดรายจ่าย	ปี 2559		ปี 2560	เหตุผล
	งบประมาณ	ใช้ไป	ประมาณการ	
6. หมวดค่าใช้จ่ายสำนักงาน				
6.1 ค่าเครื่องเขียนแบบพิมพ์	150,000.00	133,689.00	150,000.00	- เพื่อจ่ายเป็นค่าเครื่องเขียนแบบพิมพ์
6.2 ค่าวัสดุสำนักงาน	10,000.00	3,122.00	10,000.00	- เพื่อเป็นค่าวัสดุสำนักงานต่าง ๆ เช่น กระดาษบวกละ, คาร์บอน, ลวดเย็บกระดาษ, แฟ้มต่าง ๆ และกระดาษแฟ้มกซ์ เป็นต้น
6.3 ค่าวัสดุที่ใช้กับคอมพิวเตอร์	70,000.00	28,300.00	70,000.00	- เพื่อจัดซื้ออุปกรณ์บันทึกข้อมูลและผ้าหมึกสำหรับพิมพ์คอมพิวเตอร์, และอุปกรณ์ต่าง ๆ
6.4 ค่าโทรศัพท์	40,000.00	27,051.86	40,000.00	- เพื่อจ่ายค่าโทรศัพท์ตามที่จ่ายจริง (รวมแฟ้มกซ์โมเด็ม และ Internet)
6.5 ค่าไฟฟ้า, น้ำประปา	70,000.00	49,509.15	70,000.00	- จ่ายค่าไฟฟ้า, ค่าน้ำประปา ตามที่จ่ายจริง
6.6 ค่าธรรมเนียมไปรษณีย์	70,000.00	59,889.00	70,000.00	- เพื่อจ่ายค่าธรรมเนียมไปรษณีย์ และค่าอากรแสตมป์
6.7 ค่าธรรมเนียมธนาคาร	120,000.00	87,935.99	120,000.00	- ค่าโอนเงินเข้าสหกรณ์ประจำเดือนปี 2560
6.8 ค่าใช้จ่ายเกี่ยวกับยานพาหนะ	10,000.00	4,290.00	10,000.00	- เพื่อเป็นค่าน้ำมันเชื้อเพลิง, น้ำมันหล่อลื่น, ค่าซ่อมแซมรถจักรยานยนต์ ซึ่งจะต้องใช้ในกิจการสหกรณ์ และค่าต่อภาษีรถจักรยานยนต์ประจำปี
6.9 ค่าใช้จ่ายดำเนินคดี	300,000.00	0.00	300,000.00	- เพื่อจ่ายเป็นค่าดำเนินการเรื่องที่สหกรณ์ถูกละเมิดลิขสิทธิ์ต่าง ๆ
6.10 ค่าจัดทำเว็บไซต์	10,000.00	10,000.00	10,000.00	- เพื่อจ่ายเป็นค่าจัดทำและค่าเช่าพื้นที่เว็บไซต์ เพื่อประชาสัมพันธ์ข่าวสารต่าง ๆ ให้สมาชิกทราบ

หมวดรายจ่าย	ปี 2559		ปี 2560	เหตุผล
	งบประมาณ	ใช้ไป	ประมาณการ	
6.11 ค่าใช้จ่ายทั่วไป	110,000.00	121,790.60	120,000.00	- เป็นค่านั่งสื่อพิมพ์, ค่าทำความสะอาด สอาดสำนักงาน, ค่าถ่ายเอกสาร, ค่าใช้จ่ายอื่น ๆ ตามความจำเป็น - จัดทำวารสาร คู่มือกรรมการ คู่มือ สมาชิก เพื่อเผยแพร่ข่าวสารต่าง ๆ ให้ สมาชิกทราบ
6.12 ค่าใช้จ่ายในการ ประชาสัมพันธ์ และ ค่าจัดทำวารสาร	50,000.00	10,000.00	50,000.00	
	1,010,000.00	535,577.60	1,020,000.00	
7. หมวดจัดการประชุมใหญ่				
7.1 ค่าใช้จ่ายวันประชุมใหญ่	350,000.00	290,725.00	350,000.00	- เพื่อเป็นค่าใช้จ่ายในวันประชุมใหญ่ 1.จ่ายค่าอาหารและอื่นๆ 240,000.00 บาท 2. จ่ายค่านั่งสื่อรายงานประจำปี 40,000.00 บาท 3. ค่าพาหนะผู้แทนสมาชิก 40,000.00 บาท 4. ค่าใช้จ่ายเบ็ดเตล็ด เช่น กระดาษ, กระดาษโปสเตอร์, อุปกรณ์ต่าง ๆ ที่ใช้ในการเลือกตั้ง เป็นต้น 30,000.00 บาท
	350,000.00	290,725.00	350,000.00	
รวมค่าใช้จ่ายดำเนินงาน	7,131,500.00	5,224,214.96	7,434,000.00	
รวมทั้งสิ้น	37,211,500.00	105,224,214.96	117,586,500.00	

หมายเหตุ : ค่าใช้จ่ายแต่ละหมวดถัวเฉลี่ยอยู่ในหมวดเดียวกันได้ แต่ไม่เกินหมวดนั้น

ประมาณการรายได้ - รายจ่ายประจำปี 2560

ประมาณการรายได้

	ประมาณการปี 2560
1. ดอกเบี้ยรับจากเงินให้กู้	110,500,000.00 บาท
2. ดอกเบี้ยรับเงินฝากธนาคาร + สอ.อื่นๆ	11,400,000.00 บาท
3. ค่าธรรมเนียมแรกเข้าและรายได้อื่น ๆ	50,000.00 บาท
4. รายได้จากการลงทุน	50,000.00 บาท
5. รายได้จากลูกหนี้ตามคำพิพากษา	0.00 บาท
รวมประมาณการรายได้	<u>122,000,000.00</u> บาท

ประมาณการรายจ่าย

	ประมาณการปี 2560
1. ดอกเบี้ยจ่ายเงินกู้ยืม	54,000.00 บาท
2. ดอกเบี้ยจ่ายเงินรับฝาก	29,542,000.00 บาท
3. ดอกเบี้ยจ่ายเงินสะสมเจ้าหน้าที่ของสหกรณ์	170,000.00 บาท
4. บำเหน็จเจ้าหน้าที่ของสหกรณ์	680,000.00 บาท
5. ค่าเสื่อมราคาสินทรัพย์ถาวร	120,000.00 บาท
6. ค่าใช้จ่ายดำเนินงานตามงบประมาณรายจ่าย	7,434,000.00 บาท
รวมประมาณการรายจ่าย	<u>38,000,000.00</u> บาท

ประมาณการกำไรสุทธิ ปี 2560

84,000,000.00

บาท

มติที่ประชุม อนุมัติ

ระเบียบวาระที่ 7

พิจารณากำหนดวงเงินกู้ยืมหรือการค้ำประกันของสหกรณ์ สำหรับปีบัญชี 2560

พ.ร.บ.สหกรณ์ พ.ศ. 2542

มาตรา 47 การกู้ยืมหรือการค้ำประกันของสหกรณ์จะต้องจำกัดอยู่
ภายในวงเงินที่นายทะเบียนสหกรณ์เห็นชอบ

ประธานในที่ประชุม ชี้แจงว่า ปีที่แล้วนายทะเบียนสหกรณ์ได้ให้ความเห็นชอบวงเงินกู้ยืมหรือการค้ำประกันไว้จำนวน 200 ล้านบาท คณะกรรมการดำเนินการเห็นว่า วงเงินกู้ยืมหรือการค้ำประกันประจำปี 2560 จำนวน 200 ล้านบาท เป็นวงเงินที่เหมาะสมกับการกู้ยืมจากภายนอก เพื่อหาแหล่งเงินทุนมาเป็นทุนให้กู้แก่สมาชิก จึงขอให้ที่ประชุมใหญ่พิจารณากำหนดวงเงินที่อนุญาตให้คณะกรรมการดำเนินการไปกู้ยืมหรือการค้ำประกันสำหรับปีบัญชี 2560

มติที่ประชุม ที่ประชุมมีมติกำหนดวงเงินกู้ยืมหรือการค้ำประกันประจำปีบัญชี 2560 สิ้นสุด
ณ วันที่ 31 ธันวาคม 2560 จำนวน 200,000,000.00 บาท (สองร้อยล้านบาทถ้วน)

ระเบียบวาระที่ 8

การเลือกตั้งผู้ตรวจสอบกิจการและกำหนดค่าตอบแทน ประจำปี 2560

พ.ร.บ.สหกรณ์ พ.ศ. 2542

มาตรา 53 ให้สหกรณ์มีผู้ตรวจสอบกิจการ ซึ่งที่ประชุมใหญ่เลือกตั้งจากสมาชิกหรือบุคคลภายนอกเพื่อดำเนินการตรวจสอบกิจการของสหกรณ์ แล้วทำรายงานเสนอต่อที่ประชุมใหญ่จำนวนผู้ตรวจสอบกิจการตามวรรคหนึ่ง ให้เป็นไปตามที่นายทะเบียนสหกรณ์กำหนด

การกำหนดจำนวนผู้ตรวจสอบกิจการ

ตามระเบียบนายทะเบียนสหกรณ์ ว่าด้วยการตรวจสอบกิจการสหกรณ์ พ.ศ.2559 นายทะเบียนสหกรณ์ได้กำหนดจำนวนผู้ตรวจสอบกิจการไว้ว่า ถ้าเป็นบุคคลธรรมดาให้มีจำนวนไม่เกิน 5 คน ถ้าเป็นนิติบุคคลให้มีจำนวน 1 นิติบุคคล โดยให้คำนึงถึงขนาดและปริมาณธุรกิจของสหกรณ์ด้วย

ข้อบังคับสหกรณ์ออมทรัพย์พนักงานไฟฟ้าเขต 2 พิษณุโลก (2521) จำกัด พ.ศ.2556

ข้อ 102 ผู้ตรวจสอบกิจการ ให้ที่ประชุมใหญ่เลือกตั้งสมาชิกหรือบุคคลภายนอก ผู้มีคุณสมบัติ ความรู้ความสามารถในด้านธุรกิจ การเงิน การบัญชี การเศรษฐกิจหรือการสหกรณ์ เป็นผู้ตรวจสอบกิจการของสหกรณ์เป็นการประจำปี จำนวน 1 คน

ประธานในที่ประชุม แจ้งว่า มีผู้เสนอชื่อเป็นผู้ตรวจสอบกิจการให้ที่ประชุมพิจารณา 1 ท่าน คือ ห้างหุ้นส่วนสามัญ คุณพัฒน์ โดย นายพัฒน์ ผาติรงค์วิวัฒน์ รองผู้อำนวยการฝ่ายบัญชีและพลังงานไฟฟ้า การไฟฟ้าส่วนภูมิภาคเขต 2 (ภาคเหนือ) จังหวัดพิษณุโลก โดยเสนอค่าตอบแทนจำนวน 84,000.-บาท (-แปดหมื่นสี่พันบาทถ้วน-) ซึ่งเป็นผู้ตรวจสอบกิจการปี 2559 ที่ผ่านมา

- มติที่ประชุม
1. ที่ประชุมได้เลือกตั้ง ห้างหุ้นส่วนสามัญ คุณพัฒน์ โดยนายพัฒน์ ผาติรงค์วิวัฒน์ เป็นผู้ตรวจสอบกิจการ
 2. กำหนดค่าตอบแทนการตรวจสอบกิจการสำหรับปีบัญชี 2560 จำนวน 84,000.00 บาท (แปดหมื่นสี่พันบาทถ้วน)

ระเบียบวาระที่ 9

พิจารณาคัดเลือกผู้สอบบัญชีรับอนุญาต และกำหนดค่าธรรมเนียมปี 2560

สอ.พน.2 เป็นสหกรณ์ที่กรมตรวจบัญชีสหกรณ์คัดเลือกเข้าโครงการปรับปรุงระบบการตรวจสอบบัญชีสหกรณ์ โดย สอ.พน.2 เป็นผู้คัดเลือกผู้สอบบัญชีรับอนุญาตที่มีคุณสมบัติตามระเบียบนายทะเบียนสหกรณ์ และได้ขึ้นทะเบียนเป็นผู้สอบบัญชีสหกรณ์ไว้ตามที่อธิบดีกรมตรวจบัญชีสหกรณ์กำหนด และสอ.พน.2 ได้มีผู้สอบบัญชีภาคเอกชนตั้งแต่ปี 2542 เป็นต้นมา

คณะกรรมการดำเนินการ ชุดที่ 39/2559 ในการประชุมครั้งที่ 11/2559 ได้พิจารณาคัดเลือกผู้สอบบัญชี จำนวน 3 ราย เพื่อเสนอต่อที่ประชุมใหญ่ เป็นผู้สอบบัญชีสหกรณ์ประจำปี 2560 คือ

1. สำนักงานศศิธรการบัญชี ภาษีอากรและธุรกิจ โดย นายวรศักดิ์ ยิ้มเพียรภัทร
2. นางอิงอร พนาสวัสดิวงศ์ ผู้สอบบัญชีสหกรณ์
3. บริษัท แอคเคาท์ แอนท์แท็กซ์ โพรเฟสชั่นแนล จำกัด โดย นายบุญสรรค์ สิ้นพรชัย

ที่ประชุมคณะกรรมการดำเนินการพิจารณาแล้วมีมติคัดเลือกผู้สอบบัญชี เพื่อเสนอต่อที่ประชุมใหญ่ เป็นผู้สอบบัญชีสหกรณ์ประจำปี 2560 คือ

1. สำนักงานศศิธรการบัญชี ภาษีอากรและธุรกิจ
โดย นายวรศักดิ์ ยิ้มเพียรภัทร เป็นผู้สอบบัญชี
2. ค่าธรรมเนียมการตรวจสอบบัญชี จำนวน 83,000.-บาท (-แปดหมื่นสามพันบาทถ้วน-)

มติที่ประชุม

1. ที่ประชุมได้เลือกตั้ง สำนักงานศศิธรการบัญชี ภาษีอากรและธุรกิจ
โดย นายวรศักดิ์ ยิ้มเพียรภัทร เป็นผู้สอบบัญชี
2. กำหนดค่าธรรมเนียมการสอบบัญชี สำหรับปีบัญชี 2560
จำนวน 83,000.00 บาท (แปดหมื่นสามพันบาทถ้วน)

ระเบียบวาระที่ 10

พิจารณากำหนดค่าเบี้ยเลี้ยง ค่าพาหนะ ค่าเช่าที่พัก และค่าเบี้ยประชุมของกรรมการดำเนินการ กรรมการอื่นๆ ที่ปรึกษาและที่ปรึกษากิตติมศักดิ์

ตามข้อบังคับสหกรณ์ฯ ข้อ 71 (9) ที่ประชุมใหญ่มีอำนาจกำหนดค่าเบี้ยเลี้ยง ค่าพาหนะ ค่าเช่าที่พัก และค่าเบี้ยประชุมของกรรมการดำเนินการ กรรมการอื่นๆ ที่ปรึกษา และที่ปรึกษากิตติมศักดิ์ ซึ่งที่ประชุมใหญ่ให้ความเห็นชอบเพื่อยึดถือปฏิบัติในสหกรณ์ฯ ดังนี้

1. ค่าเบี้ยเลี้ยง และค่าเช่าที่พัก

ผู้ปฏิบัติงาน	ค่าเบี้ยเลี้ยง	ค่าเช่าที่พักอัตราต่อวัน	
		แบบเหมาจ่าย	แบบจ่ายตามจริง
(1) คณะกรรมการดำเนินการ คณะกรรมการอื่นๆ คณะทำงาน ที่ปรึกษา ที่ปรึกษากิตติมศักดิ์ ผู้ตรวจสอบกิจการ คณะอนุกรรมการ บุคคลอื่น ที่ทำประโยชน์ต่อสหกรณ์ฯ หรือผู้ที่ได้รับมอบหมาย	400 บาท	700 บาท	1,200 บาท
(2) ผู้จัดการ รองผู้จัดการ	300 บาท	600 บาท	1,000 บาท
(3) หัวหน้างาน/หัวหน้าฝ่าย ผู้ช่วยหัวหน้างาน/ผู้ช่วยหัวหน้าฝ่าย เจ้าหน้าที่	250 บาท	500 บาท	800 บาท

2. ค่าพาหนะ

2.1 การเดินทางภาคพื้นดิน ได้แก่

- การเดินทางโดยรถประจำทาง พาหนะส่วนตัว ให้เบิกได้เท่าที่จ่ายจริง ในอัตราไม่เกินค่าโดยสารประจำทางปรับอากาศชั้นหนึ่ง
- การเดินทางโดยรถไฟ ให้เบิกค่าโดยสารและค่าธรรมเนียมได้เท่าที่จ่ายจริง ในอัตราไม่เกินรถนั่งชั้นหนึ่งปรับอากาศ
- การเดินทางโดยเครื่องบิน ต้องได้รับอนุมัติจากคณะกรรมการดำเนินการเป็นเฉพาะกรณี

2.2 ในการปฏิบัติงานนอกสำนักงาน ที่ต้องการความรวดเร็วในเวลาช่วงสั้นๆ ปฏิบัติงานเสร็จภายในวันเดียว ให้มีสิทธิเบิกเงินชดเชย ในการใช้ยานพาหนะส่วนตัว โดยเบิกได้รวมระยะเวลา (ไป-กลับ) แต่ครั้งไม่เกินสองร้อยกิโลเมตร และให้เบิกได้ในอัตรากิโลเมตรละห้าบาท

3. ค่าเบี้ยประชุม ครั้งละ 500 บาท

จึงเสนอที่ประชุมเพื่อพิจารณา

มติที่ประชุม รับทราบ

ระเบียบวาระที่ 11

ขออนุมัติโอนเงินรอตรวจสอบ, เงินรอจ่ายคืน และเงินรับฝากออมทรัพย์ เข้าเป็นทุนสำรองของสหกรณ์

ประธาน

ด้วยสหกรณ์ออมทรัพย์พนักงานไฟฟ้าเขต 2 พิษณุโลก (2521) จำกัด ได้ตรวจสอบยอดเงินรอตรวจสอบ, เงินรอจ่ายคืน และเงินรับฝากออมทรัพย์ ณ วันที่ 30 มิถุนายน 2559 มีสมาชิกยังไม่มาขอรับเงินรอตรวจสอบ มีจำนวน 1 ราย เป็นเงิน 53,561.64 บาท, เงินรอจ่ายคืนจำนวน 54 ราย จำนวนเงิน 71,639.38 บาท และเงินรับฝากออมทรัพย์ 7 ราย จำนวนเงิน 26,890.32 บาท เป็นเวลาดังกล่าว 5 - 10 ปี ตามประมวลกฎหมายแพ่งและพาณิชย์ และหนังสือคำแนะนำกรมตรวจบัญชีสหกรณ์ มีแนวทางปฏิบัติ คือ ประมวลกฎหมายแพ่งและพาณิชย์ หมวด 2 กำหนดอายุความมาตรา 193/30 อายุความนั้น ถ้าประมวลกฎหมายนี้หรือกฎหมายอื่นมิได้บัญญัติไว้โดยเฉพาะให้มีกำหนดสิบปี และหนังสือที่ กษ 0406/ว.25758 กระทรวงเกษตรและสหกรณ์ ลงวันที่ 25 สิงหาคม 2540

ขออนุมัติต่อที่ประชุมใหญ่สามัญประจำปี 2559 ขอโอนเงินรอตรวจสอบ, เงินรอจ่ายคืนเข้าเป็นทุนสำรองของสหกรณ์ตามบัญชีรายชื่อดังนี้

➤ เงินรอตรวจสอบ จำนวน 1 ราย เป็นเงิน 53,561.64 บาท

ลำดับ	รายการ	จำนวนเงิน (บาท)
1	โอนมาจากธนาคารกรุงไทย เดือนธันวาคม 2546	53,561.64

➤ เงินรอจ่ายคืน จำนวน 54 ราย เป็นเงิน 71,639.38 บาท

ลำดับ	ชื่อ - สกุล	วัน/เดือน/ปี	จำนวนเงิน
1	ธ.กรุงไทย	4 พ.ค. 47	5,733.00
2	ธ.กรุงไทย	30 มิ.ย. 47	5,642.00
3	ธ.กรุงไทย	ม.ค. 49	1,800.00
4	กฟจ.ตาก	28 ก.พ. 49	299.00
5	ธ.กรุงไทย	15 ธ.ค. 49	2,506.00
6	ธ.กรุงไทย	31 ม.ค. 50	3,700.00
7	กฟจ.พิจิตร	27 ส.ค. 50	500.00
8	ธ.กรุงไทย	31 ส.ค. 50	1,830.00
9	นายศุภชัย ไผ่ประภา	5 ก.ย. 50	17.00
10	กฟจ.พิจิตร	28 ก.ย. 50	500.00
11	ธ.กรุงไทย	31 ม.ค. 51	490.00
12	ธ.กรุงไทย	29 ส.ค. 51	5,600.00
13	ธ.ออมสิน	29 ส.ค. 51	30.90
14	ธ.กรุงไทย	18 ก.ย. 51	12,600.00
15	นายอนุวัฒน์	1 ต.ค. 51	0.01
16	นายวิวัฒน์ชัย บัวบาน	16 ต.ค. 51	50.00
17	นางสุจิน	31 ต.ค. 51	9.00
18	นางจิตาภา หนูบ้านยาง	3 พ.ย. 51	0.02
19	นายเกรียงศักดิ์ ทับแว้ว	5 พ.ย. 51	94.00
20	กฟอ.ตะพานหิน	26 ธ.ค. 51	0.01
21	นายเกรียงศักดิ์ ทับแว้ว	5 ม.ค. 52	63.00
22	นายบุญส่ง เขียวคำ	3 ก.พ. 52	36.00
23	นางชูศรี เกื้อนเครือวัลย์	4 มี.ค. 52	3.00
24	นายประพันธ์ ยะราช	30 มี.ค. 52	1.03
25	นายประพันธ์ ยะราช	28 เม.ย. 52	2.84
26	นายบุญรวย อินเทียน	30 เม.ย. 52	86.00
27	นายประพันธ์ ยะราช	25 มิ.ย. 52	33.62

ลำดับ	ชื่อ - สกุล	วัน/เดือน/ปี	จำนวนเงิน
28	นายมานพ	2 ก.ค. 52	100.00
29	นายมันตรี มณีแกม	28 ก.ค. 52	540.00
30	นายเกรียงไกร เท่าเขียว	30 ก.ค. 52	87.00
31	นายชรินทร์ ยะราช	29 ต.ค. 52	0.35
32	โอนเข้า ธ.กรุงไทย 30 ต.ค. ไม่ทราบชื่อ	30 ต.ค. 52	7,200.00
33	กพอ.น้ำปาด	30 พ.ย. 52	500.00
34	นายเกรียงศักดิ์ ทับแว่ว	14 พ.ค. 53	10.00
35	กพอ.พรหมพิราม	23 ก.ค. 53	0.08
36	นายเกรียงศักดิ์ ทับแว่ว	11 ส.ค. 53	10.00
37	กพอ.ศรีสำโรง	28 ก.ย. 53	0.40
38	นายณัฐวุฒิ คำภี	24 พ.ย. 53	1,324.50
39	นายเกรียงศักดิ์ ทับแว่ว	3 ธ.ค. 53	719.00
40	นายฉัตรชัย ปิ่นสกุล	8 ก.พ. 54	7.00
41	นายบุญเลิศ เขาค่าย	8 ก.พ. 54	2.00
42	นายศุภชัย ฐูปนิม	8 ก.พ. 54	35.00
43	นายบุญส่ง เขียวคำ	8 ก.พ. 54	36.00
44	นายชัชวาล ผลเจริญ	3 พ.ค. 54	0.56
45	นายประสาทพร สีสายอ่อน	27 ก.ค. 54	0.99
46	นายชัชวาล ผลเจริญ	30 ส.ค. 54	0.24
47	นายชัชวาล ผลเจริญ	31 ส.ค. 54	5.00
48	นางนฤมล ฟิ่งแจ่ม	29 ก.ย. 54	53.00
49	โอนเข้า ธ.กรุงไทย ไม่ทราบชื่อ	"	8,292.19
50	นายสิริชวิน คชสารมณี	10 ต.ค. 54	135.00
51	นายกำพล แสงเทียน	11 ต.ค. 54	8.00
52	นายเกรียงศักดิ์ ทับแว่ว	4 พ.ย. 54	46.00
53	โอนเข้า ธ.กรุงไทย (พล.) ไม่ทราบชื่อ	6 ธ.ค. 54	3,589.94
54	โอนเข้า ธ.กรุงไทย (พล.) ไม่ทราบชื่อ	"	7,310.70

➤ เงินรับฝากออมทรัพย์ จำนวน 7 ราย เป็นเงิน 26,890.32 บาท

เลขที่บัญชี	ประเภทออมทรัพย์	ยอดคงเหลือ	หมายเหตุ
01-00018	ออมทรัพย์	934.44	สมาชิกลาออกก่อน 30 ก.ย.44
01-00300	ออมทรัพย์	166.81	สมาชิกลาออกก่อน 30 ก.ย.44
01-00306	ออมทรัพย์	818.97	สมาชิกลาออกก่อน 30 ก.ย.44
01-00324	ออมทรัพย์	22,793.75	สมาชิกลาออกก่อน 30 ก.ย.44
01-00338	ออมทรัพย์	185.87	สมาชิกลาออกก่อน 30 ก.ย.44
01-00418	ออมทรัพย์	1,031.44	สมาชิกลาออกก่อน 30 ก.ย.44
01-00620	ออมทรัพย์	959.04	สมาชิกลาออกก่อน 30 ก.ย.44

บัญชีเงินฝาก 7 บัญชีนี้ ได้ปิดบัญชีและนำโอนเข้าบัญชีเงินรอจ่ายคืนเรียบร้อยแล้ว

โดยบัญชีรายชื่อดังกล่าวได้ปิดประกาศให้สมาชิกทราบ เพื่อตรวจสอบตั้งแต่วันที่ 16 กันยายน 2559 จึงขออนุมัติโอนเงินรอตรวจสอบ, เงินรอจ่ายคืน และเงินรับฝากออมทรัพย์ จำนวนดังกล่าวข้างต้น เป็นทุนสำรองสหกรณ์ แต่เพื่อไม่ให้เสียสิทธิของสมาชิกที่จะมาขอรับคืน หรือโอนชำระหนี้ หากมีหลักฐานการส่งเงิน สหกรณ์ก็จะดำเนินการให้ตามหลักฐานของสมาชิก ทั้งนี้ ไม่เกินวันที่ 31 มีนาคม 2560

จึงนำเรียนที่ประชุมเพื่อโปรดพิจารณา

มติที่ประชุม อนุมัติโอนเงินรอตรวจสอบ, เงินรอจ่ายคืน และเงินรับฝากออมทรัพย์
เข้าเป็นทุนสำรองของสหกรณ์ ทั้งนี้ มีผลในวันที่ 1 เมษายน 2560

ระเบียบวาระที่ 12

ยกเลิกระเบียบสหกรณ์ออมทรัพย์พนักงานไฟฟ้าเขต 2 พิษณุโลก (2521) จำกัด ว่าด้วย กองทุนสร้างเสถียรภาพลูกหนี้ พ.ศ.2556

คณะกรรมการดำเนินการชุดที่ 39 ประชุมครั้งที่ 11 วันที่ 16 ธันวาคม 2559 มีมติให้ยกเลิกระเบียบสหกรณ์ฯ ว่าด้วย กองทุนสร้างเสถียรภาพลูกหนี้ พ.ศ.2556 เนื่องจากระเบียบว่าด้วยกองทุนสร้างเสถียรภาพลูกหนี้ พ.ศ.2556 นายทะเบียนสหกรณ์ไม่รับทราบการถือใช้ระเบียบนี้ เนื่องจากระเบียบนี้เข้าข่ายพรบ. ประกันชีวิต

เมื่อยกเลิกระเบียบดังกล่าวแล้วสหกรณ์ฯ มีเงิน 2 กองทุนฯ ดังนี้

1. เงินฝากกองทุนฯ ส่วนของสมาชิก จำนวนเงิน 32,604,015.00 บาท ซึ่งได้คืนเงินให้กับสมาชิกทั้งหมดแล้วเมื่อวันที่ 28 ธันวาคม 2559
2. เงินกองทุนสร้างเสถียรภาพลูกหนี้ จำนวนเงิน 6,257,037.89 บาท ซึ่งได้มาจาก
 - 2.1 ดอกผลจากเงินฝากกองทุนฯ (ข้อ1) จำนวนเงิน 4,517,037.89 บาท
 - 2.2 จัดสรรจากกำไรสุทธิ จำนวนเงิน 1,740,000.00 บาท

สอ.พน.2 เปิดใช้ระเบียบสหกรณ์ฯ ว่าด้วยกองทุนสร้างเสถียรภาพลูกหนี้เดือนพฤษภาคม พ.ศ. 2548 และได้นำเงินกองทุนสร้างเสถียรภาพลูกหนี้ ช่วยเหลือผู้ค้าประกันที่ผู้กู้มีปัญหา จำนวน 7 ราย เป็นเงิน 1,877,066.98 บาท

คณะกรรมการดำเนินการ ชุดที่ 39 ได้ขอคำปรึกษาจากนายทะเบียนสหกรณ์ ว่าเมื่อยกเลิกระเบียบนี้แล้ว เงินกองทุนสร้างเสถียรภาพลูกหนี้ จำนวน 6,257,037.89 บาท จะต้องโอนเข้าบัญชีใด อยู่ระหว่างรอคำตอบจากนายทะเบียนสหกรณ์ คณะกรรมการดำเนินการ ชุดที่ 39 ขอเสนอที่ประชุมใหญ่ ขอนำเงินกองทุนฯ จำนวน 6,257,037.89 บาท โอนเข้าบัญชีทุนสะสมเพื่อขยายกิจการ ซึ่งคณะกรรมการดำเนินการ มีแผนงานที่จะสร้างอาคารสำนักงานสหกรณ์แห่งใหม่

ทั้งนี้หากได้รับคำตอบจากนายทะเบียนสหกรณ์ ให้ดำเนินการอย่างไร คณะกรรมการดำเนินการก็จะปฏิบัติตามคำแนะนำของนายทะเบียนสหกรณ์ต่อไป

นายทะเบียนสหกรณ์ ตอบกลับเรื่องเงินกองทุนสร้างเสถียรภาพลูกหนี้ว่า
“ในการจัดสรรกำไรสุทธิประจำปีเป็นทุนต่าง ๆ ของสหกรณ์นั้น หากวัตถุประสงค์ในการสะสมทุนต่าง ๆ เพื่อดำเนินการอย่างหนึ่งอย่างใดของสหกรณ์หมดไป ให้สหกรณ์นำเงินทุนดังกล่าวโอนไปเป็นทุนสำรองของสหกรณ์ ดังนั้น สหกรณ์จึงไม่สามารถนำเงินกองทุนย่อย ส่วนของสหกรณ์ไปสมทบกับทุนสะสมเพื่อขยายกิจการ (สร้างสำนักงาน) ได้”

มติที่ประชุม อนุมัติให้คงใช้เงินกองทุนฯ ช่วยเหลือผู้ค้าประกันตามวัตถุประสงค์เดิม มติเป็นเอกฉันท์
โดยให้คณะกรรมการดำเนินการไปศึกษารายละเอียด และจัดทำระเบียบถือใช้ต่อไป

ระเบียบวาระที่ 13

การเลือกตั้งคณะกรรมการดำเนินการของสหกรณ์

สหกรณ์ได้ประกาศรับสมัครผู้สมัครรับเลือกตั้งประธานกรรมการและกรรมการ ระหว่างวันที่ 1 - 15 ธันวาคม 2559 มีผู้สมัครจำนวนทั้งหมด 14 คน มีกรรมการที่พ้นจากตำแหน่งตามวาระ ดังนี้

กรรมการที่พ้นจากตำแหน่งตามวาระ	สถานภาพ
1. นายปริญญา เชื้อปรานค์	ครบวาระที่ 2
2. นางอัมพร อยู่พุ่ม	ครบวาระที่ 2
3. นายณรงค์ หิรัญพงษ์	ครบวาระที่ 2
4. นางสาวศรินาถ บุญพิทักษ์	ครบวาระที่ 1
5. นายมงคล ดั่งหิรัญ	ครบวาระที่ 1
6. ว่าที่ ร.ต.สมชาย รักษาคม	ครบวาระที่ 1
7. นายกฤษฎา ศรีเจริญ	ครบวาระที่ 1
8. นางสาวลัดดาวัลย์ สุกิน	ครบวาระที่ 1

ขอเสนอให้ที่ประชุมใหญ่พิจารณาเลือกตั้งกรรมการเข้ามาแทนกรรมการที่หมดวาระ จำนวน 8 คน

รายชื่อผู้สมัครรับเลือกตั้งเป็นกรรมการประจำปี 2560

หมายเลข	ชื่อ - สกุล	สังกัด	ทีม
1	นายช.ฐิติธร เพ็ชฌัญไชย	พิบูลทอง	อิสระ
2	นายโอภาส จันทรโต	กฟจ.พิจิตร	อิสระ
3	นายวีรวัฒน์ วัดประตุมอญ	กพน.2	อิสระ
4	นายมงคล ดั่งหิรัญ	พิบูลทอง	อิสระ
5	นางนารีรัตน์ สถาวรวิช	พิบูลทอง	อิสระ
6	นายกฤษฎา ศรีเจริญ	กพน.2	อิสระ
7	นางสาวพิมพ์ใจ ปันโพธิ์	กพน.2	อิสระ
8	นายบริพัฒน์ มงคลสวัสดิ์	กพน.2	อิสระ
9	นายสมเจตน์ อิมพล	กพน.2	อิสระ
10	ว่าที่ร้อยตรีสมชาย รักษาคม	พิบูลทอง	อิสระ
11	นางสาวลัดดาวัลย์ สุกิน	กพน.2	อิสระ
12	นางสาวศรินาถ บุญพิทักษ์	กพน.2	อิสระ
13	นางสาวเพ็ญภา ศิลปสุวรรณ	กพน.2	อิสระ
14	นางสุภาพ ขำเอี่ยม	กพน.2	อิสระ

ในการเลือกตั้งคณะกรรมการดำเนินการแทนตำแหน่งที่ว่าง ปี 2560 จำนวน 8 คนนั้น ขอให้ที่ประชุมใหญ่พิจารณาแต่งตั้งประธานกรรมการดำเนินการเลือกตั้ง 1 คน และกรรมการอีกจำนวน 14 คน รวมเป็น 15 คน เพื่อทำหน้าที่ดำเนินการเลือกตั้ง

มติที่ประชุมใหญ่ เลือกตั้งผู้แทนสมาชิกผู้มีรายชื่อดังต่อไปนี้เป็นคณะกรรมการเลือกตั้ง ดังนี้

- | | | | | | |
|---------------|--------------|--------|------------------|------------------|---------|
| 1. นายสุเทพ | โรจน์ทองคำ | (ฝปป.) | 9. นายสมศักดิ์ | เกษร | (สท.) |
| 2. นายวิจิต | ม่วงพันธ์ | (ฝวบ.) | 10. นายสำรวย | จัดละ | (พจ.) |
| 3. นายกิตติ | โชติรักษา | (ฝบพ.) | 11. นายบุญปลั่ง | ลำมะยศ | (นน.) |
| 4. น.ส.อังคณา | จตุพรพิทักษ์ | (พล.) | 12. นายชาญชัย | คู่ควร | (มสด.) |
| 5. นายสาคร | พันธุ์มณี | (แพร่) | 13. นายยุทธนา | หวังเอื้ออัติตชน | (สวล.) |
| 6. นายสุเมต | กองราช | (อต.) | 14. นายเสน่ห์ | ปานรัตน์ | (ตท.) |
| 7. นายมงคล | แก้วทาสี | (กพ.) | 15. นายบุญเยี่ยม | เสื่อยิ้ม | (ขานุฯ) |
| 8. นายกริชชัย | ต้นวงศ์ | (ตาก) | | | |

ผลการเลือกตั้งคณะกรรมการดำเนินการแทนตำแหน่งที่ว่าง ปี 2560

หมายเลข	ชื่อ - สกุล	คะแนน	ได้ลำดับที่
1	นายช.ฐิติธร เพ็ชฌัญไพศิษฏ์	165	7
2	นายโอภาส จันทร์โต	165	7
3	นายวีรวัฒน์ วัดประตุมอญ	163	9
4	นายมงคล ดั่งหิรัญ	166	6
5	นางนารีรัตน์ สถาวรณวิช	ขอถอนตัว	
6	นายกฤษฏา ศรีเจริญ	219	3
7	นางสาวพิมพ์ใจ ปันโพธิ์	257	1
8	นายบริพัฒน์ มงคลสวัสดิ์	181	5
9	นายสมเจตน์ อิมผล	239	2
10	ว่าที่ร้อยตรีสมชาย รักษาคม	118	12
11	นางสาวลัดดาวัลย์ สุกิน	161	10
12	นางสาวศิรินาถ บุญพิทักษ์	147	11
13	นางสาวเพ็ญนภา ศิลปสุวรรณ	200	4
14	นางสุภาพ ขำเอี่ยม	90	13

ทั้งนี้ ตามข้อบังคับของสหกรณ์ ข้อ 72 กำหนดให้สหกรณ์มีคณะกรรมการดำเนินการประกอบด้วยประธานกรรมการ 1 คน และกรรมการดำเนินการอีก 14 คน รวมคณะกรรมการดำเนินการ 15 คน

ที่ประชุมใหญ่สามัญประจำปี 2558 มีมติเลือกตั้งให้ นายมังกร ก่อกิจโรจน์ เป็นประธานกรรมการ ซึ่งดำรงตำแหน่ง 1 วาระ คือในปี 2559 และปี 2560

มติที่ประชุม **อนุมัติ**

ระเบียบวาระที่ 14

ข้อเสนอแนะจากหน่วยงานที่เกี่ยวข้อง

- สหกรณ์จังหวัดพิษณุโลก - แนะนำให้สหกรณ์ทบทวนระเบียบกองทุนสร้างเสถียรภาพลูกหนี้
- จากการตรวจสอบพบว่า สอ.พน.2 ได้เข้มงวดการปล่อยเงินกู้ให้กับสมาชิก จึงเป็นผลให้สถานะของ สอ.พน.2 มั่นคง คือ จำนวนหุ้น+เงินกู้+เงินฝาก ของสมาชิกอยู่ในสัดส่วนที่เท่า ๆ กัน เมื่อเทียบกับสหกรณ์อื่น สอ.พน.2 ได้รับการประเมินอยู่ในเกณฑ์ดีมาก
- ขอชมเชย
- มติที่ประชุม รับทราบ

ระเบียบวาระที่ 15

เรื่องอื่น ๆ

เรื่องที่ 1

คุณพัฒนาฯ
คุณนิทัศน์ฯ

รอง 1

มติที่ประชุม

การสร้างอาคารสำนักงานสหกรณ์แห่งใหม่

ขอให้สมาชิกมีการทบทวนการใช้เงินทุนเพื่อสร้างสำนักงานฯ ซึ่งจะมีผลต่อกำไรสุทธิ

มติที่ประชุมใหญ่ปี 2558 ให้ลดขนาดการก่อสร้างสำนักงานลง คณะกรรมการดำเนินการได้ดำเนินการถึงขั้นต่อนไหน ใช้งบประมาณจำนวนเท่าใด

ชี้แจงว่า ได้ดำเนินการจ้างที่ปรึกษาและควบคุมงาน ให้ดำเนินการปรับลดแบบการก่อสร้างของสำนักงานสหกรณ์ และประมาณราคาแล้ว แต่ยังไม่แล้วเสร็จ

เมื่อแบบการก่อสร้างสำนักงานที่ปรับลดขนาดแล้วเสร็จ และทราบราคาการก่อสร้างแล้ว ให้คณะกรรมการดำเนินการต่อไปได้เลย ไม่ต้องนำเสนอที่ประชุมใหญ่ แต่ทั้งนี้ให้ประชาสัมพันธ์ให้สมาชิกทราบทุกระยะ

เรื่องที่ 2

มติที่ประชุม

ขอเปลี่ยนปีบัญชีสหกรณ์

สมาชิกขอให้พิจารณาเปลี่ยนปีบัญชีสหกรณ์ จากเดิมปิดบัญชีวันที่ 31 ธันวาคม ของทุกปี เปลี่ยนเป็นให้ปิดบัญชีในเดือนกันยายนหรือเดือนตุลาคมก็ได้ เพื่อให้สมาชิกได้รับเงินปันผลเงินเฉลี่ยคืนก่อนวันปีใหม่

ให้ใช้ปีบัญชีเดิม

ระเบียบวาระที่ 16

รับรองรายงานการประชุมใหญ่สามัญ ครั้งที่ 39 วันที่ 4 กุมภาพันธ์ 2560

เลขานุการได้อ่านผลการประชุมและมติของที่ประชุมใหญ่สามัญ ครั้งที่ 39 วันที่ 4 กุมภาพันธ์ 2560
ตามวาระการประชุมครบทุกวาระที่ได้ประชุมในวันนี้ให้ที่ประชุมทราบโดยตลอด

มติที่ประชุม รับรอง

ประธานในที่ประชุมได้กล่าวขอบคุณผู้ที่เข้าร่วมประชุมทุกท่านและกล่าวปิดประชุม

ปิดประชุมเวลา 13.30 น.

ลงชื่อ มังกร ก่อกิจโรจน์ ประธานที่ประชุม
(นายมังกร ก่อกิจโรจน์)

ลงชื่อ ศิรินาถ บุญพิทักษ์ เลขานุการที่ประชุม
(นางสาวศิรินาถ บุญพิทักษ์)

สำเนาถูกต้อง

สำเนาถูกต้อง

(นายมังกร ก่อกิจโรจน์)
ประธานกรรมการ

(นายวิโรจน์ ชูเตชะ)
เลขานุการ